arsmelding3 24.03.2003 11:27 Side 1

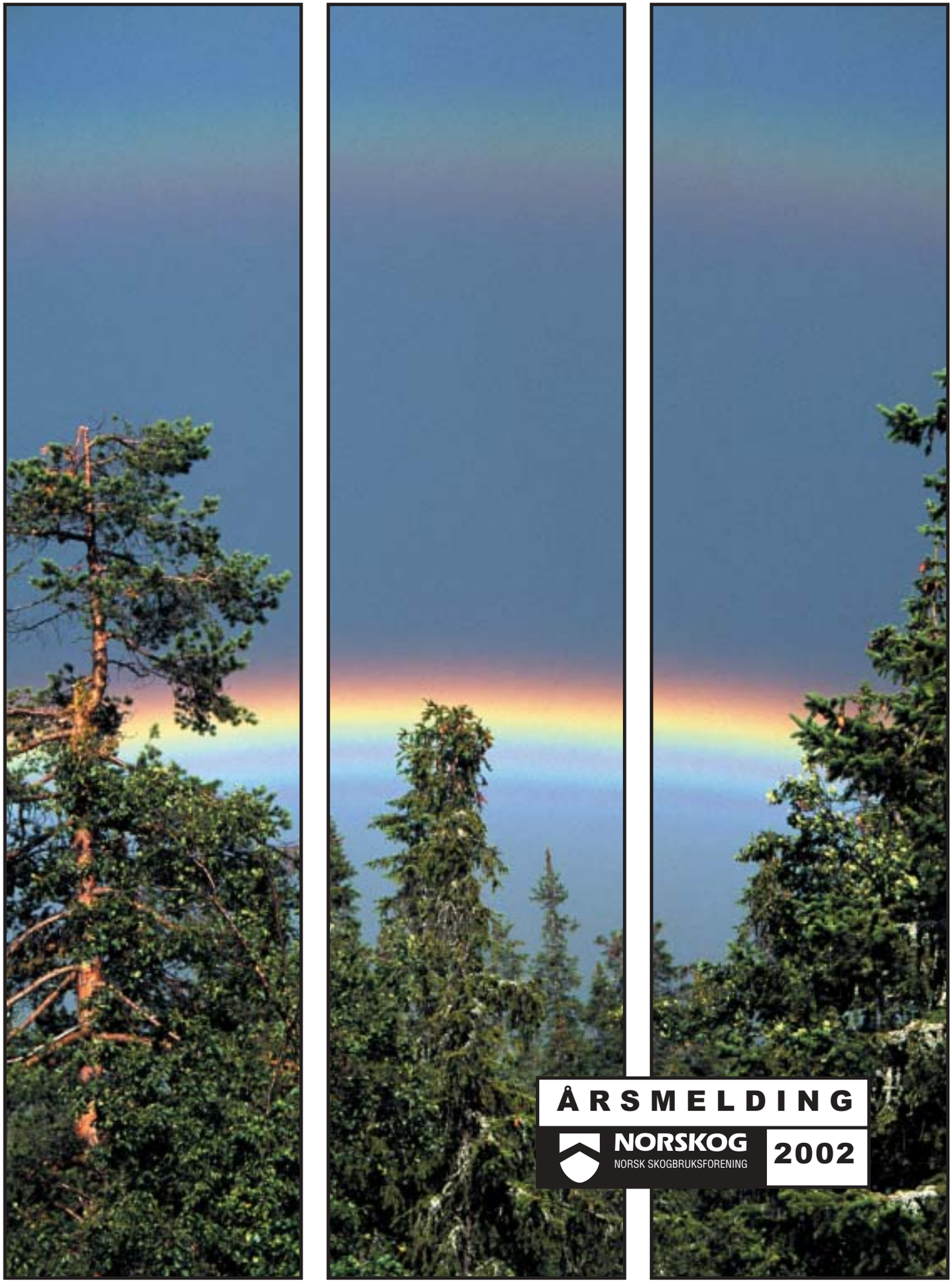

ÅRSMELDING

NORSKOG
NORSK SKOGBRUKSFORENING

2002

Styrets beretning

Det har de siste årene skjedd store endringer i rammebetingelsene for landbruket. NORSKOG ser på denne utvikling som en spennende utfordring, og vi arbeider aktivt for å bevare og utvikle de mulighetene vi har for å drive næring basert på de ressursene vi forvalter. Med utgangspunkt i disse fornybare ressursene er vi sikre på at vi også i fremtiden skal kunne spille en viktig rolle i norsk nærings- og distriktsutvikling.

DET BLÅSER EN LIBERALISTISK VIND!
NORSKOG har i mer enn 50 år forfektet et liberalistisk næringspolitisk syn. Vår argumentasjon om at landbruket må dereguleres for å kunne utvikle seg som næring, begynner å få fotfeste både blant politikere og andre landbruksorganisasjoner. Landbruksministerens reduksjon av kalkulasjonsrenten til 4 % for skog har i praksis opphevet prisreguleringen av skog, og er det mest markerte uttrykket for en liberalistisk utvikling.

Dette var et positivt og etterlengtet grep i forhold til behovet for en kraftig strukturrasjonalisering i landbruket. Skal skogbruket også i fremtiden være med å gi viktige samfunns-, privat- og distriktsmessige gevinster er man avhengig av en næring som i størst mulig grad kan stå på egne bein. Dette forutsetter motiverte skogeiere som gis muligheter for å tilpasse sin produksjon gjennom bl.a. kjøp av arealer. Det er nesten absurd at det offentlige skal inn og frarøve grunneiere som ønsker å selge sin eiendom store summer med bakgrunn i overslag gjort ved kontorpulten. Dette motiverer ikke til investeringer på en eiendom.

I løpet av året er også konsesjonsgrensen hevet til 100 daa (inkl maks 20 daa dyrket mark). Dette vil sammen med reduksjonen i kalkulasjonsrenten medføre at man får flere eiendommer ut på salg. En konsesjonsgrense på 100 daa vil likevel ikke være av stor nok næringsmessig interesse til å oppnå en eiendomsstruktur som vil være robust over tid.

I tillegg vil jordlovens strenge bestemmelser om deling av landbrukseiendom fortsatt være et problem i forbindelse med en struktur-endring i landbruket.

Boplikten er en annen av bestemmelsene i konsesjonsloven som stikker kjepper i hjulene for en strukturrasjonalisering. Denne har vist seg å slå ut på de merkeligste vis, og det er nå et par eksempler på at man ønsker å prøve boplikten overfor ESA-domstolen. Omstruktureringen i landbruket må baseres på frivillighet og ikke ved bruk av tvang gjennom boplikt og prisregulering. Valg av bosted må være frivillig og motivert ut fra et eget ønske. Skal man sikre bosetting er de beste virkemidlene å bygge opp under lokal verdiskaping og næringsutvikling, gi grunneiere muligheten til å forvalte egne ressurser, en fortsatt praksis med frihet under ansvar, samt å knytte økonomiske og skattemessige incentiver til valg av bosted.

EN SKOGPOLITISK ENDRING
Statsbudsjettet for 2003 markerte også et skogpolitisk skille. Etter over 100 år med tilskudd til skogkultur og skogbehandling ble denne ordningen avviklet. Skogeierne må nå ta et større ansvar for å sikre tilstrekkelige investeringer i egen skog. På mange måter var det en befrielse at regjeringen valgte å gjøre avviklingsprosessen såpass kort og brutal. Fra å ha ligget på godt over 100 mill i en årrekke var midlene i 2002 redusert til 63 mill kr. Man hadde en situasjon der ordningen snart var like dyr å

administrere som det var midler til rådighet. En fortsatt utvikling med stadige kutt ville avkreftet næringen sakte men sikkert, uten at det ble gitt nye incitament for å sikre investeringer i skogen.

Man kan spørre seg hvorfor vi har en særnorsk depresjon i skogbruket. Ser vi på våre naboland viser de en økende avvirkning og økende verdiskaping fra skogbruket. Hovedårsaken ligger i valuta- og rentesituasjonen, der skognæringen er like mye påvirket som annen norsk eksportbasert industri. Etter styrets mening er en stram valuta- og rentepolitikk den viktigste faktoren for å gjøre norsk skognæring mer konkurransedyktig. En konsekvens av denne situasjonen er at myndighetene må følge opp med strammere budsjetter. Slik sett er det, etter styrets mening, viktigere å bidra til å gjøre norsk skognæring mer konkurransedyktig enn å opprettholde tilskuddene, dersom det er prisen å betale.

En annen viktig årsak er at den stadige marginaliseringen av norsk skogbruk ikke er fulgt opp med tilstrekkelige tillempinger i rammebetingelsene. Dette er ikke først og fremst snakk om behov for tilskudd, men heller tilstrekkelig handlingsrom til å utvikle de ressursene man disponerer. For sterke reguleringer hindrer aktivitet og næringsutvikling. De som ønsker og evner å satse søker mot andre næringer hvor terskelen for å lykkes er lavere.

Da man nå valgte å kutte tilskuddsmidlene var det derfor et akutt behov for å gjøre endringer i de andre rammebetingelsene. Et slikt grep var å styrke skogavgiftsordningen. Dette har vært en av fanesakene for NORSKOG siden Skogmeldingen som kom i 1998, men som gang på gang har blitt avvist av Finansdepartementet. At man nå har økt skattefordelssatsen til 60 % og samtidig fjernet trappesatsene gjør at mange, avhengig av marginalskatt, kommer rimelig gunstig ut også i forhold til den gamle tilskuddsordningen. Skattelette er i tillegg et mer stabilt virkemiddel enn tilskudd som er gjenstand for årlige behandlinger i Stortinget. Styret er tilfreds med at NORSKOG har fått gjennomslag i denne saken. Denne endringen, sammen med reduksjonen i kalkulasjonsrenten, er viktige grep for å sikre den fremtidige verdiskapingen i skogbruket.

Den siste tiden har det imidlertid dukket opp andre utfordringer. Det regjeringsoppnevnte Skauge-utvalget som har gått gjennom det norske skattesystemet har bl.a. foreslått å fjerne hele skogavgiftsordningen og innføre gevinstbeskatning på salg av eiendom. Dette er tiltak som vil ha negativ effekt på både skogbruksaktiviteten og mulighetene for en strukturrasjonalisering. NORSKOG vil arbeide aktivt for å forhindre at disse forslagene blir realisert.

SPRIKENDE POLITISKE MÅLSETINGER

Som arealforvaltere er norske grunneiere underlagt et utall bestemmelser og føringer i forhold til aktivtet på egen eiendom. De nye landbrukspolitiske signalene krever at skogeier må ta større ansvar for egne investeringer og at landbruket i framtida skal satse mer på næringsutvikling der man tar flere av eiendommens ressurser i bruk for å sikre verdiskaping og sysselsetting. Samtidig opplever man et økende press fra miljøsiden som har ambisjoner om økt omfang av arealvern og ønsker sterke føringer på arealbruken. I mange tilfeller vil man møte totalt motstridende politiske målsettinger for forvaltningen av de samme arealene.

Presset mot arealene som grunneierne skal leve av materialiserer seg på flere måter. Et eksempel er Planlovutvalget som skal utarbeide forslag til en ny Plan- og bygningslov. Utvalget vurderer bl.a. en oppsplitting av LNF-områdene, eventuelt en løsning der man åpner for å kunne legge egne hensynsområder innenfor LNF-områdene. Med en slik løsning kan man risikere at man må ha egne definerte områder hvor man faktisk skal få lov å drive skogbruk. Dette er tiltak som vil være kraftige inngrep i forhold til den private eiendomsretten, og gjøre det betydelig vanskeligere å drive næringsutvikling. Skog- og utmarksnæringen har tradisjoner for å drive sin aktivitet på naturens premisser og det er lagt ned stor innsats i forhold til å forvalte arealene på en helhetlig måte som tilfredsstiller alle hensyn. Dette både nærings- og miljømessig. NORSKOG vil i det lengste kjempe imot en slik kategorisering av arealene.

VERNEPROSESSER OG PRIVAT EIENDOMSRETT

NORSKOG er ikke prinsipielt negative til vern av skog- og utmarksarealer. Vi er i utgangspunktet åpne for å verne det arealomfanget som det er behov for, under en absolutt forutsetning om at dette innebærer en full økonomisk kompensasjon, der den enkelte eier holdes økonomisk skadesløs for rådighetsbegrensninger som følge av storsamfunnets miljøambisjoner. Hovedgrunnlaget for de store konfliktene i vernearbeidet er i første rekke en direkte overkjøring av grunneierne og deres interesser, samtidig som avgjørelser og økonomisk oppgjør har dratt ut i tid. I mellomtiden har arealene blitt båndlagt for aktiv bruk. Fremtidige verneprosesser må bygge på et helt annet grunnlag, med større fokus på frivillighet fra grunneiernes side, samtidig som det parallelt med økte verneambisjoner sikres tilstrekkelig med midler til oppgjør. NORSKOG har ved flere anledninger tatt opp frivillig vern med miljøvernministeren og –departementet, og beskrevet hvordan verneprosessene kan gjennomføres med langt lavere konfliktnivå.

Ved utgangen av 2002 sluttførte myndighetene endelig barskogvernplanen fra 1996. Med dette har Norge vernet 750 km2 skog, noe som utgjør i overkant av en prosent av det produktive skogarealet (inkludert edellauvskog og produktiv skog i nasjonalparker). Tidligere i 2002 fremla NINA en evaluering av skogvernet i

Norge, der det ble presentert et behov for et vern på om lag 4,5 %. Hvis dette skal gjennomføres snakker vi om et behov for ytterligere 2 600 km2 skog, til en kostnad på mellom 5 og 8 milliarder kroner. Dette er penger som man sannsynligvis aldri vil få se. Etter at kalkulasjonsrenten ble senket til 4 % vil dette også få effekter for erstatningsutbetalingene for barskogvernet. Dette vil sannsynligvis få konsekvenser både for myndighetenes ambisjoner og evne til å båndlegge skogarealer. Miljøvernmyndighetene vet at store deler av skogarealene i Norge verner seg gratis ved at de ikke er økonomisk drivverdige. Utfordringen blir her å finne en god oversikt over disse arealene og få dem inn i statistikken.

Det paradoksale er at vi i dag har en situasjon der skogbruket aldri har hogd mindre tømmer, samtidig som vi aldri har tatt mer hensyn til miljøet og det biologiske mangfoldet. Likevel er konfliktgraden større enn noensinne. Dette er en svært frustrerende situasjon for dem som ønsker å leve av arealene sine og forvalter disse i tråd med lover og regler. Uansett hvordan man tilpasser seg er det tilsynelatende ikke godt nok. Slik vil det nok være så lenge flere av miljøorganisasjonene har sitt eksistensgrunnlag i nettopp slike konflikter.

Lovutvalget for biologisk mangfold har fått i oppdrag å vurdere erstatningsregelverket i forhold til arealvern. Spesielt gjelder dette nasjonalparker og landskapsvernområder, hvor man opplever at disse i stadig større grad blir lagt på private arealer og at retningslinjene for forvaltning av disse områdene blir strengere enn det som opprinnelig var intensjonen med disse verneformene. Denne formen for snikvern må bekjempes og dette er et arbeid NORSKOG vil prioritere høyt i tiden fremover.

VERN OG BRUK

Arbeidet med å supplere verneplanen for vassdrag er også en tilsvarende prosess. Den ble innledet med en bred invitasjon til organisasjoner og enkeltpersoner om å komme med forslag til verneobjekter. Styringsgruppen for prosjektet valgte å se bort fra det klare oppdraget om å velge blant vassdrag som fra før var inne på Samlet plan for vassdrag. Dette resulterte i at rundt 340 vassdrag ble foreslått vernet. NORSKOG har viet mye tid på å gjøre en rekke klanderverdige forhold rundt prosessen kjent, og det endelige forslaget som ble oversendt fra styringsgruppen til oppdragsgiveren Olje- og energidepartementet lød på 40 vassdrag. I tillegg lyktes det å få inn forslag om å åpne for konsesjonsbehandling av mikro- og minikraftverk i vernede vassdrag. Vi har fortsatt medlemmer som er sterkt berørt av vernet og vil fortsatt arbeide for at næringsinteressene får en mer fremtredende posisjon i forbindelse med slike vernespørsmål. Særlig viktig vil det være å få åpnet for muligheter til å kunne utnytte mindre sidevassdrag i verna vassdrag til småskala kraftproduksjon. Dette vil kunne gi viktige næringsmessige bidrag samtidig som man produserer miljømessig fornybar energi, altså en vinn-vinn situasjon. NORSKOG er også spesielt opptatt av å unngå at vassdragsvern i tillegg skal legge restriksjoner på skogdriften og annen arealanvendelse i nedbørsfeltet uten at det blir gitt økonomisk kompensasjon.

HVEM SKAL HØSTE GEVINSTENE?

Det at skogarealene skal dekke stadig flere behov i kraft av sin rolle som arena både for en mangfoldig verdiskaping, et allsidig friluftsliv og for å ta vare det biologiske mangfoldet, fører til at eiendoms- og disposisjonsretten stadig settes under press.

I tillegg til at mange grunneiere føler at ressursene blir beslaglagt gjennom ulike former for båndlegging, har man den siste tiden opplevd at også verdistigningen på eiendommen skal komme andre til gode. Inntekter fra tomtefeste har for mange grunneiere vært en viktig og stabil inntektskilde fram til i dag. Da Stortinget endret tomtefesteloven våren 2002 ble det store reaksjoner blant enkelte som fikk økt sine festeavgifter kraftig. Dette var selvsagt en attraktiv politisk sak og ikke uventet kom det raskt på banen et forslag om å åpne for at alle tomtefestere skal få muligheter for å kjøpe ut sine festetomter, og at dette skulle skje til en rimelig pris. Med rimelig pris er det foreslått en pris på 25 ganger årlig festeavgift. Forslaget innebærer imidlertid at det er festeavgiftene i år 2000 som skal legges til grunn for prisberegningen, noe som medfører at grunneier ikke kan justere avgiften i forhold til lovendringene fra 2002 før beregning av prisen. Dette vil i mange tilfeller føre til at det er fester som høster gevinsten av en eventuell verdiøkning på tomten.

Det er for lettvint å konkludere med at det er festers bolig på tomten som er den eneste årsak til en verdiøkning. Ofte er det mange omkringliggende faktorer som styrer et område/tomt sin attraktivitet og markedsverdi, det være seg grunneiernes ulike tilretteleggelser, infrastruktur, kommunale tilbud, forholdet til kommunale planer etc. Forslaget betyr i praksis en overføring av verdier fra grunneier til fester og en utarming av landbruket. Det at grunneier i utgangspunktet valgte å legge ut tomtene er den viktigste faktoren for at et område blir attraktivt.

Det viktigste nå er at man lar loven fungere over noe tid før man tar forhastede slutninger basert på populistisk sosialpolitikk. En slik uforutsigbarhet man nå opplever i forhold til tom-

tefesteloven er bare en spire til stagnasjon i næringen og i distriktene, da folk kvier seg for å investere i forhold til et regelverk som endres til stadighet.

FORHOLDET TIL ALLMENNHETEN

En sterk eiendoms- og disposisjonsrett gjøres mulig gjennom en tilsvarende sterk allemannsrett. Året vi har lagt bak oss viser imidlertid et behov for en grensegang, slik at ikke allemannsretten omfatter aktiviteter som direkte skader mulighetene for en effektiv utnyttelse av ressursgrunnlaget for eieren av arealene. I forbindelse med behandlingen av friluftsmeldingen var kommersiell utnyttelse av annen manns grunn et tema som var oppe til behandling. NORSKOG mente klart at det i slike sammenhenger måtte kunne stilles krav om en avtale med muligheter for vederlag for berørte eiere. Dette møtte ingen forståelse. I kjølvannet av dette prioriterte administrasjonen å følge enkelte saker der verdier gikk tapt som følge av annen virksomhets bruk av utmarka. De største sakene knytter seg til ulovlig rideaktivitet i skog og utmark og innsamling av hjortevilt til kommersiell hjorteavl. Begge aktivitetene er med på å svekke ressursgrunnlaget på en eiendom.

Slike eksempler styrket i høyeste grad vårt ønske om en gjennomgang av regelverket. Det er en påtagelig mangel hos de som forvalter friluftsloven å se de næringsmessige konsekvensene av ulike aktiviteter. Det finnes i dagens lovverk ingen forskjeller mellom den enkelte menigmanns anvendelse av allemannsretten og en kommersiell organisert utnyttelse av annen manns grunn i ly av allemannsretten. Dersom det ikke innføres klare krav om godkjenning fra grunneier i forbindelse med kommersiell utnyttelse av annen manns grunn tror vi at man foreløpig bare har sett toppen av isberget når det gjelder denne typen konflikter. En slik misbruk av retten til fri ferdsel vil igjen føre til en mindre aksept for allemannsretten blant grunneiere som igjen vil gå ut over allmennheten. Dette er en situasjon som ingen er tjent med.

DISTRIKTS- OG NÆRINGSUTVIKLING

Parallelt med landbruksmyndighetenes oppfordring om å satse på bl.a. utmarksnæring frykter miljøvernmyndighetene for at denne typen næring skal bli en trussel for allmenne interesser. Denne lettere paranoide innstillingen har medført en del overilte forslag under parolen "føre var". Det lyktes foreløpig å avverge en innføring av pristak på jakt, men man har fremdeles en situasjon der Statskog SF og allmenningene har fritak for merverdiavgift på salg av fiskekort og jaktkort på småvilt og villrein. Slik gis staten et fortrinn overfor private grunneiere under påskudd av at man vil sikre allmennheten rimelig jakt. Dette samtidig som det vanskeliggjør samarbeid om for eksempel salg av fiskekort for en kommune der noe av arealet eies av private og noe av staten alene. Etter NORSKOGs syn gjør man her jegerne og fiskerne en bjørnetjeneste. Dersom staten ønsker å sikre tilgangen på rimelig jakt og fiske ville den beste løsningen være å fjerne merverdiavgiften både for offentlige og private aktører, slik at alle konkurrerte på like villkår.

Revisjonen av jakttidene i 2002 åpnet for kommunal godkjennelse av en viss utvidelse av jakttidene på hjortevilt i etterkant av normal jakttid. Etter vårt syn var denne utvidelsen for liten og vi tok sammen med Norges Jeger- og Fiskerforbund og Friluftslivets Fellesorganisasjon initiativ til en prøveordning med utvidede jakttider frem til neste revisjon i 2007. Etter lengre tids jobbing fikk vi med oss Miljøverndepartementet på en prøveordning, og Direktoratet for naturforvaltning har satt i gang arbeidet med å få ordningen på beina. Å lykkes med en slik prøveordning vil være viktig for en eventuell framtidig utvidelse av jaktidene, og dermed øke mulighetene for å etablere jaktbasert utmarksnæring som en viktig del av en helhetlig eiendomsforvaltning.

Det er viktig for oss som grunneiere at jakt og fiske har en solid forankring i befolkningen. Det vil gjøre det enklere å få gjennomslag for endringer som vil komme både jeger/fisker og grunneier til gode. Styret oppfordrer derfor NORSKOGs medlemmer til å åpne for samjakt, for på denne måten øke tilgangen til jakt og dermed sikre jaktens framtid. Slik sett er samjakt en god næringsstrategi, som både sikrer større jaktaktivitet og et økt tilbud til allmennheten. Dette dreier seg i realiteten om evne til organisering fra grunneiers side og at myndighetene har mot nok til å gi oss sjansen til å prøve.

Et grep som etter NORSKOGs syn ville være med å styrke næringsgrunnlaget i en del distrikter ville være å privatisere Statskog SFs sine arealer. Dette var et forslag som var opp i Stortinget i meldingsåret og NORSKOG mente at disse arealene i første rekke burde være med å styrke næringsgrunnlaget for private grunneiere, sekundært legges ut til vern i forbindelse med barskogvernprosessen eller brukes i makeskiftesammenheng. Innstillingen fra Stortinget var en vag formulering som fort kan ende opp med et symbolsk rasjonaliseringssalg av noen få mindre eiendommer.

ENERGI

Massevirket har bedret sin markedssituasjon under "strømkrisen" vi har hatt i vinter. Salget av pelletsovner har aldri vært bedre, men vi har til nå ikke klart å følge opp utviklingen. Bioenergi avhenger i beskjeden grad

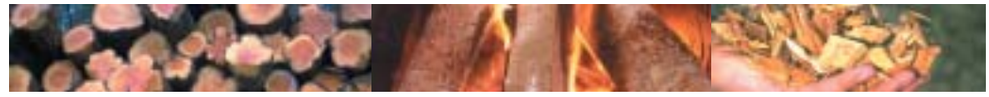

av nedbørsmengde og bør være et prioritert supplement i norsk kraftmarked. Samtidig er det mange grunneiere som nå bør ta en nærmere kikk på elvene sine for å avdekke muligheter for småskala vannkraftproduksjon.

Den iskalde avslutningen på 2002 satte virkelig fart på næringens diskusjoner rundt mulighetene i bioenergimarkedet. Virkelighetsoppfatningene spenner fra stor optimisme til ren pessimisme. Sannsynligvis ligger potensialet et sted midt imellom. NORSKOGs rolle i forbindelse med bioenergi er først og fremst å være en næringspolitisk aktør. Vår hovedoppgave vil være å bidra til gode rammebetingelser for kommende energiprodusenter. NORSKOG har derfor engasjert seg i et knippe prosjekter for å bistå medlemmer i dette nybrottsarbeidet. NORSKOG utvikler sin kompetanse i takt med arbeidet, og har definert sin rolle som aktiv støttespiller for medlemmer som har konkrete planer de vil gjennomføre. Med de rette grepene bør bioenergi etter hvert bli et alternativ til omsetning av massevirke. Ser man over kjølen så har svenskene greid å etablere et konkurranseforhold mellom massevirke og råstoff til bioenergi. En slik konkurranse vil kunne resultere i bedre priser til skogeier og en større interesse for skogbruket.

ROVDYR

Et økende antall rovdyr oppleves nå som en stor utfordring i stadig flere regioner av landet. I mange områder oppleves det å ha rovdyr tett innpå seg som en reduksjon i livskvaliteten. NORSKOG er ikke prinsipiell motstander av rovdyr som individ, men vi er motstandere av de negative konsekvensene rovdyrene påfører næringsvirksomhet og det enkelte menneske. På samme måte som med barskogvern er vi åpne for å godta det antall dyr som samfunnet setter av midler til å kompensere for. Næringsmessig påvirker en økende rovdyrbestand i stor grad mulighetene for utnyttelse av utmarksressursene. I flere områder med rovdyr opplever man en kraftig reduksjon i mulighetene for jaktbasert verdiskaping. I tillegg vil bønder oppleve en reduksjon i verdien av sine utmarksbeiter, som for mange er en viktig del av næringsgrunnlaget. Det er bare rett og rimelig at dette er konsekvenser av rovdyrpolitikken som det må kompenseres for.

Det er svært frustrerende å måtte forholde seg til en rovdyrpolitikk som spriker i alle retninger og en forvaltning som vegrer seg for å håndheve de få konkrete retningslinjene som er. NORSKOG er motstander av en forvaltning som bygger på kjerneområder. Dette vil føre til en skjev belastning overfor enkeltområder. Forvaltningen må bygge på et prinsipp der man regulerer belastningen gjennom kvotejakt, og hvor man enklere og raskere kan ta ut skadedyr. Kvotejakt vil etter styrets mening være et godt konfliktdempende virkemiddel i rovdyrforvaltningen. NORSKOG vil arbeide aktivt overfor myndighetene i forbindelse med den nye rovviltmeldingen som legges fram i løpet av 2003. Det blir her viktig å få fastsatt konkrete og praktiske retningslinjer for rovdyrforvaltningen, særlig med tanke på utbredelse og erstatninger.

ADMINISTRATIVE TJENESTER

NORSKOG har en omfattende forretningsmessig virksomhet innen økonomi- og administrasjon. Den økonomiske delen av organisasjonen må derfor være under kontinuerlig utvikling. NORSKOG besitter god kompetanse innen bl.a. administrasjon, regnskap og økonomi. Dette er en styrke for selve organisasjonen og dets selskaper, samtidig som en kan tilby administrasjon- og økonomitjenester av høy kvalitet til kundene. Dette er med på å gjøre NORSKOG til en robust organisasjon.

SKOGFAGLIGE TJENESTER

Skogfaglige tjenester er basisen i NORSKOGs virksomhet. Organisasjonen profilerer seg med å holde en aktiv faglig profil med høy kompetansegrad. Det å ha en kompetent konsulentavdeling er særdeles viktig både for å kunne profilere seg næringspolitisk, men også for å kunne bistå NORSKOGs medlemmer i ulike sammenhenger.

NORSKOG har i meldingsåret hatt et nært samarbeid med Opplysningsvesenets fond (Ovf) i forbindelse med omstruktureringen av fondets eiendommer. NORSKOG er bl.a. engasjert i forhold til en gjennomgang av fondets eiendomsportefølje med tanke på å oppnå en mer rasjonell eiendomsstruktur. Man vil i den sammenheng også gjøre en vurdering av utviklingspotensialet på de ulike eiendommene. I tillegg har NORSKOG hatt ansvaret for taksering, utarbeidelse av prospekter og salg av eiendommene som både fondet og andre har besluttet solgt.

Arbeidet med eiendomsomsetning har gitt NORSKOG verdifull kunnskap om eiendomsmarkedet som igjen vil komme oss til gode i det næringspolitiske arbeidet. Omsetningen av disse eiendommene har også gitt NORSKOG god profilering som en aktuell samarbeidspartner ved kjøp og salg av skogeiendommer.

Som denne beretningen viser har det næringspolitisk vært et svært aktivt år med mange pågående prosesser som vil ha betydning for mulighetene for utviklingen av skog- og utmarksressursene. Styret ser på det næringspolitiske arbeidet som svært viktig i en tid hvor næringen i mange tilfeller blir utsatt for press fra flere ulike interessegrupper.

NORWEGIAN FORESTRY GROUP A/S (NFG)

NFG har etablert seg som en sentral aktør i Norge når det gjelder leveranser av skogrelaterte konsulenttjenester på det internasjonale markedet. NFG har etter starten i 1996 klart å etablere seg i et sterkt konkurranseutsatt marked. I salg og markedsføringsarbeid har det blitt lagt stor vekt på å finne samarbeidspartnere

både i Norge og internasjonalt. Dette arbeidet vil fortsette.

Prosjektaktiviteten i 2002 var i første rekke knyttet til Mellom-Amerika, og da særlig Belize og Honduras. I tillegg har NORSKOG gjennomført et prosjekt innen trebearbeidende industri i Russland med hovedvekt på produktutvikling og markedsføring. Disse prosjektene gir både NFG og NORSKOG, verdifull erfaring og kunnskap om internasjonalt skogbruk og bistandsarbeid. Styret ser på denne typen erfaringsutveksling og nettverksbygging som svært betydningsfull. NFG har ingen ansatte, men selskapets sekretariatsfunksjon ivaretas av NORSKOG.

NORSK SKOGSERTIFISERING AS

Norsk Skogsertifisering tilbyr gruppesertifisering av skogeiendommer basert på ISO 14001 og Levende Skog standardene. Skogeiere tilsluttet Norsk Skogsertifisering kan fritt selge sitt virke som miljøsertifisert, uten å måtte ha noen binding til et enkelt omsetningsledd. Styret ser på dette som et meget viktig tilbud til skogeierne, og et tilbud som er med å bygger opp under NORSKOGs filosofi om at skogeierne skal kunne selge virket sitt fritt i markedet.

NORTØMMER AS

NORTØMMER har hatt en sterk utvikling siden etableringen i 1998, og satte i 2002 igjen ny omsetningsrekord. For første gang passerte man 500 000 m^3 omsatt virke og man endte til slutt på 510 000 m^3. Dette var en økning på 18 % i forhold til 2001. Med en stadig økende andel av den totale tømmeromsetningen i Norge befester NORTØMMER sin posisjon som en attraktiv aktør i tømmeromsetningen. Den økte omsettingen har også i meldingsåret gjort at det ble behov for å øke bemanningen med ytterligere en stilling, til totalt 7,5 årsverk.

Styret er meget godt fornøyd med utviklingen for NORTØMMER, som stadig øker omsetningen og tar nye markedsandeler i forhold til andre aktører i markedet. Styret vektlegger at NORTØMMERs utvikling skal komme skogeieren til gode i form av en høyest mulig virkespris.

SKOGINFO.NO AS

skoginfo.no har i 2002 hatt en jevn økning i antall besøkende. Særlig stor er interessen knyttet til omsetning av jaktterreng og skogeiendommer som er nytt av året. Mulighetene for å laste ned prospekter over skogeiendommer for salg fra våre nettsider har medført en stor økning i besøket på sidene. Markedsplassen for omsetting av jaktterreng har også hatt en stor økning og tilbakemeldingen tyder på at dette er en svært effektiv omsettingskanal. Det er derfor stadig flere som benytter denne anledningen til å omsette sine produkter. Økende aktivitet viser at det er marked for en slik internettbasert tjeneste.

skoginfo.no la i 2002 om designet på sine sider og byttet samtidig publiseringsverktøy. Dette gjør at sidene i dag fremstår mer brukervennlige og er raskere og enklere å oppdatere.

FORAN AS

FORAN har utviklet seg til å bli en av de største aktørene innen skogbruksplanlegging i Norge. I tillegg ekspanderer virksomheten i Sverige. Den synkende lønnsomheten i skogbruket medfører også en tøffere hverdag for takstfirmaene. FORAN har tatt denne utviklingen på alvor og er i ferd med å etablere seg som leverandør av tjenester og produkter innen andre næringssegmenter enn tradisjonelt skogbruk. Mye av kompetansen og produktene som er opparbeidet gjennom arbeid med skogbruksplanlegging har stor anvendbarhet også i andre sammenhenger.

Styret er godt fornøyd med at FORAN har befestet sin posisjon i markedet, og at virksomheten viser en god utvikling i oppdragsmengde. Lønnsomheten i 2002 har ikke vært tilfredsstillende, og tiltak er iverksatt

for å forbedre resultatet i 2003. FORAN har bidratt til økt konkurranse i planmarkedet og styret er tilfreds med at prisen på områdetakster er redusert med 30 – 50 % de senere årene. Dette må likevel ikke gå på bekostning av lønnsomheten i FORAN.

FORENINGA FOR NORSKE SMÅKRAFTVERK (SMÅKRAFTFORENINGA)

På småkraftsiden har NORSKOG en sentral posisjon. Småkraftforeninga har lagt ansvaret for den daglige driften av foreninga til NORSKOG. Foreninga har den siste tiden hatt en enorm pågang fra grunneiere som er interessert i mulighetene for denne typen kraftproduksjon. Foreninga hadde ved utgangen av 2002 ca 130 medlemmer. Både pågående politiske prosesser og etterspørselen etter informasjon og veileding viser at det er et stort behov for en slik interesseorganisasjon. Samarbeidet mellom NORSKOG og Småkraftforeninga gir positive synergieffekter både med tanke på teknisk/faglig kunnskap og næringspolitisk kompetanse.

EN OFFENSIV ORGANISASJON

Skog- og utmarksnæringen er midt inne i en overgangsperiode i forhold til de tradisjonelle rammebetingelsene. Den liberaliseringen som vi forhåpentligvis nå ser starten på har vært NORSKOGs hovedmål siden etableringen i 1950. Dette stiller også store krav til NORSKOG som organisasjon og dens evne til å møte kommende utfordringer innen skog- og utmarksnæringen.

NORSKOG har bevisst utviklet sin organisasjon og sitt nettverk i forhold til de utfordringene man står overfor for å sikre organisasjonen en best mulig næringspolitisk plattform. NORSKOG som konsern har sikret seg bred kunnskap gjennom samarbeid og gjensidig informasjon i nettverket. Dette er en stor ressurs for NORSKOGs medlemmer. Konsernet og tilgrensende nettverk består i dag av NORSKOG med 18 ansatte, NORTØMMER med 8 ansatte, FORAN AS med 15 ansatte og 10 deltidsansatte, FORAN Sverige AB med 15 ansatte og Småkraftforeninga med en fast tilknyttet konsulent. I tillegg har man 15 underleverandører innen skog- og utmarksforvaltning spredt over hele landet. Viktig er det også at NORSKOG har samarbeidsavtaler som sikrer spisskompetanse innen juridiske spørsmål, energiteknikk, eiendomsutvikling m.m.

NORSKOG som konsern sysselsatte 26 personer pr. 31.12.02. Foreningen har sitt hovedkontor i Oslo. Miljøet ansees som kreativt og harmonisk og sykefraværet har i 2002 vært på 1%. Foreningens virksomhet forurenser ikke det ytre miljø.

ØKONOMI

Regnskapet er avlagt under forutsetning om fortsatt drift. NORSKOG konsern har hatt en omsetning på kr 191 686 756,-. Driftsresultatet er på kr 2 555 571,- og gir et årsresultat etter skatt på kr 1 760 040,-.

- NORSKOG (morselskap) har lagt fram et driftsresultat på kr 159 320,- og et resultat før skatt på kr 4 782 756,-. Årsresultat på kr 3 788 630,- overføres annen egenkapital.
- NORTØMMER AS har lagt fram et driftsresultat på kr 2 678 913,- og et resultat før skatt på kr 2 879 204,- Årsresultat på kr 2 073 614,- disponeres som følger: Avsatt konsernbidrag netto kr -3 236 578,- og overført fra annen egenkapital kr 1 162 963,-
- Norsk Skogsertifisering AS har lagt fram et regnskap i balanse
- skoginfo.no as har lagt frem et driftsunderskudd på kr 282 263,-. Årsresultat på kr –254 267,-. Underskuddet dekkes av mottatt konsernbidrag kr 132 170,- overført fra innskutt kapital kr 51 399,- og overført udekket tap kr 70 698,-

Styret ønsker å uttrykke sin tilfredshet med utviklingen av NORSKOG som organisasjon og de økonomiske resultatene. Styret vil også uttrykke sin anerkjennelse av de ansattes innsats i år 2002.

Oslo, 28. februar 2003

N. Lorentz Sæthern

Anders Kiær
Styreleder

Per Hembre

Johan Ellingsen

Erik Toverud

Arne Rørå
Adm. direktør

Skogfaglig virksomhet

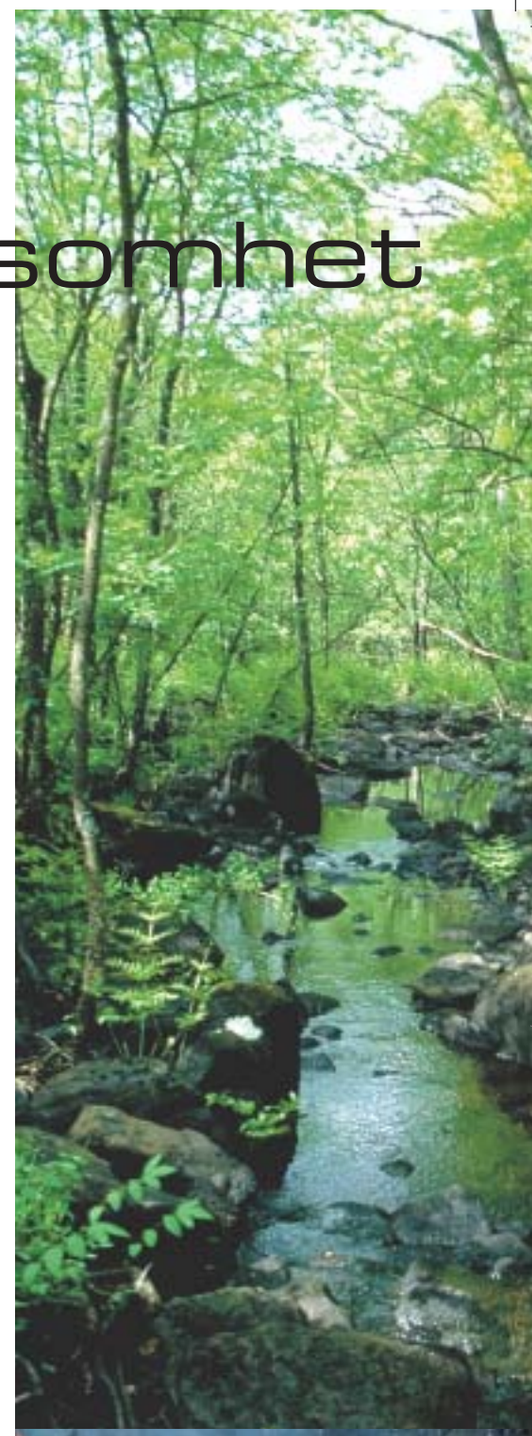

NORSKOGs virksomhet spenner over et stort faglig spekter, fra grunnleggende skogøkologiske forutsetninger for produksjon av tømmer og andre naturverdier, via operativ eiendomsforvaltning til skogøkonomisk og organisatorisk utvikling for rasjonell eiendomsdrift. Herunder utvikling av metoder og hjelpemidler for slik virksomhet, som IT-baserte forvaltningssystemer og tilpasning av GPS-teknologi til næringens behov.

Virksomheten omfatter generell veiledning, betalt rådgivning og større utviklingsprosjekter finansiert av ulike FoU-fond. Oppdragsgivere er i tillegg til egne medlemmer, øvrige skogeiere, skogindustri, offentlige myndigheter og bistandsorganisasjoner. Ca. 20 % av tjenestesalget har gått til oppdragsgivere utenfor Norge.
Totalt sett har virksomheten i 2002 volummessig vært noe høyere enn i 2001.

EIENDOMSOMSETNING

Vi har i 2002 sett en klart økt interesse for eiendomsomsetning. Mye av årsaken til dette er bl.a. fallende virkespriser og en oppmykning av konsesjonsloven med blant annet redusert kalkulasjonsrente. Det har også vært økt fokus på innsparings- og utviklingsmuligheter ved forbedret struktur og arrondering av skogeiendommer. I tillegg har økt interesse for jakt generelt i samfunnet ført til etterspørsel etter egen jakteiendom. NORSKOG har tatt tak i denne situasjonen og engasjert seg for å heve kompetansen på området. Vi har i 2002 vært involvert i salg av ca 80 000 daa produktiv skog fordelt på 18 eiendommer, 5 fylker og 12 kommuner. Vi har bygget opp god innsikt i eiendomsmarkedet, og vil fokusere ytterligere på dette i årene framover. Vi har også bygget opp en god oversikt over personer som er interessert i å kjøpe skog.

MILJØSERTIFISERING

NORSKOG utviklet fram til 2000 basis-løsningene for sine 2 alternative sertifiseringssystemer tilpasset den enkelte skogeiers behov:

- Norsk Skogsertifisering, et heleiet datterselskap som tilbyr avtalebasert deltakelse i gruppersertifisering, uavhengig av tømmeromsetning
- NORTØMMER som sertifisert tømmeromsetter, som tilbyr miljøavtale med sine tømmerleverandører for virke som omsettes gjennom selskapet

Begge systemer bygger på ISO 14001 og Levende Skog standarden, og avtale med Det norske Veritas som uavhengig akkreditert revisjonsselskap.
Det har vært noe vekst i deltakelsen innenfor de 2 ordningene i 2002, og på kort sikt ser skogsertifiseringen ut til å ha funnet sin form med tanke på de grunnleggende rutiner. Arbeidet med å forenkle systemene og gjøre dem mer hensiktsmessige og brukervennlige fortsetter. Dette vil være hovedfokus framover. De løpende revisjoner viser at de grunnleggende elementer i Levende Skog standarden nå i hovedsak er både kjent og innarbeidet.

PROSJEKTER 2002

NAVN	FORMÅL - INNHOLD	SAMARBEIDSPARTNERE	VARIGHET	FINANSIERING
Ecsplain	Utvikle matematiske modeller og verktøy for løsning av komplekse planleggingsproblemer bl.a. i skog	SINTEF (Norge) III A (Spania) Ilog (Frankrike) SGTM (Marokko)	2000-2002 (Avsluttet)	EU-kommisjonen (4.rammeprogram)
Økoplan 2	Utvikle beslutningsstøtte-verktøy for forvaltning av skogressurser, på basis av resultater fra Ecsplain	SINTEF Geodata AS NLH – skogfag Norges Skogeierforbund	2000-2002 (Avsluttet)	Norges forskningsråd Skogtiltaksfondet
Landskaps-økologi i praktisk skog-behandling	Utrede det vitenskapelige grunnlag for landskaps-økologisk planlegging, og utarbeide en håndbok i hvordan slik planlegging kan gjøres.	Prevista Norges Skogeierforbund Løvenskiold Vækerø	2001-2002 (Avsluttet)	Skogbrukets utviklingsfond
Kostands-effektivitet ved biologisk mangfold-hensyn i skogbruket	Analysere betydning og nyttepotensial for bevaring av biologisk mangfold, ved bruk av impediment og osp som i livsløpstrær	Universitetet i Oslo	2001-2004	Norges Forskningsråd
GPS i skogbruket	Med basis i kjent standardteknologi utvikle arbeidsopplegg og teknisk tilrettelagte løsninger for bruk av GPS i skogbruket	Silvinova AS Timberjack Mathiesen Eidsvold Værk ANS	2000-2002 (Avsluttet)	Skogtiltaksfondet Norges Forskningsråd
Utmark som næring	Spre erfaringer fra vellykket satsing på utmark som næring		2001-2003	SND Skogtiltaksfondet
Brun furu, -årsaker og virkning	Klarlegge årsaksforhold og mulige tiltak for å redusere skadene av knopp- og greintørke-sopp på furu.	Skogforsk	2001-2003	Skogbrukets utviklingsfond Skogtiltaksfondet
Strategisk planlegging i skogbruket	Utprøve og evaluere aktuelle nyere analyseprogrammer for strategisk planlegging på reelle fullskala planoppgaver	PINUS AS NLH-Skogfag	2003-2004	Norges Forskningsråd Skogtiltaksfondet
Avvirk 2000	Tilpasning av Avvirk 2000 og Verdsett til standard prognoseverktøy for skogbruksplanverktøy	NLH Skogfag Skogdata	2001- 2003	Skogtiltaksfondet Skogbrukets utviklingsfond

FAGLIG UTVIKLING
Den generelle utviklingen går fort i samfunnet, men kunne kanskje gå fortere i skogbruket enn den faktisk gjør. Det er en utfordring for skogbruket kontinuerlig å tilpasse seg og utnytte mulighetene som følger av samfunnsutviklingen og den faglige utvikling så vel innenfor eget område som generelt. For å bidra til dette driver NORSKOG et bevisst arbeid for kompetanseutvikling og kompetanseoverføring. Dette skjer blant annet i prosjektrettede tiltak som: (se tabell)

SKOGFORVALTNING
Drift og bistand til skogforvaltning har alltid vært et kjerneområde innenfor NORSKOG sin faglige virksomhet. Arbeidet spenner over hele feltet fra full eiendomsbestyrelse til konkret bistand i enkeltsaker. NORSKOG har full bestyrelse på et samlet skogareal på ca 1 mill daa.
Faglig assistanse og enkeltoppdrag gjøres innenfor følgende fagområder:

- Verdsetting av skog for ulike formål, bl.a. vern
- Skogbeskatning
- Bistad ved eierskifter
- Skogøkologiske spørsmål
- Bruk av GPS og IT-systemer som hjelpemidler i forvaltningen
- Strategisk planlegging
- Landskapsplanlegging
- Hogstkvantumsanalyser
- Organisasjonsutvikling
- Eiendomsutvikling

BIOENERGI
Med en situasjon hvor energiforbruket i Norge stiger raskere enn energiproduksjonen spesielt for el-kraft, og hvor virkesprisene for lavkvalitets trevirke viser en klart synkende tendens, vil mulighetene for økonomisk interessant produksjon av bioenergi øke vesentlig. I NORSKOG har vi som følge av dette engasjert oss i flere prosjekter for å utvikle kompetansen på dette området. Vi har i denne sammenheng også etablert kontakter med relevant teknisk kompetanse. Vi ser for oss økt satsing på dette området fra NORSKOG fremover, for å kunne tilby medlemmer og andre kvalifisert bistand, samtidig som det er økonomisk interessant for næringen å utnytte mulighetene på dette området.

INTERNASJONALT SKOGBRUK
NORSKOGs internasjonale virksomhet drives gjennom selskapet Norwegian Forestry Group (NFG). NFG er organisert som et aksjeselskap eiet av NORSKOG, NIJOS, Skogforsk, PREVISTA og Det norske Skogselskap. NORSKOG har ansvaret for å drive NFGs sekretariat og den daglige ledelsen av selskapet.

NFG sin internasjonale virksomhet er rettet både mot private virksomheter, de store utviklingsbankene som Verdensbanken og Inter-American Development Bank, mot FN organisasjoner som FAO og mot bistandsmarkedet representert ved NORAD og UD. NFG har hatt en rekke prosjekter som direkte eller indirekte har vært finansiert av norske bistandsmidler.

Verdiskaping er grunnlaget for utvikling, og i dag foregår det meste av utviklingslandenes verdiskapning i landbruket som skogbruket er en del av. Likevel er økningen i mange tilfeller for lav til å holde tritt med den stor befolkningsveksten og det sterkt økende behov som kommer i de ikke inntektsbringende sektorer som utdanning, helse og miljø.

Norsk utviklingshjelp hadde i startfasen en betydelig andel som gikk til landbruksrelaterte prosjekter og programmer. Denne andelen har blitt betydelig redusert og det er i dag under 4 % av utviklingshjelpen som går til denne typen prosjekter. Det er bred enighet blant de innen norsk landbruk som er opptatt av norsk utviklingspolitikk om at dette er en for lav andel. Et utvalg som nettopp la fram rapporten "Landbruksutvikling – en vei ut av fattigdommen" til NORAD mener at 15 % av bistandspengene

bør gå til primærnæringene.

Skog er en ressurs som for mange utviklingsland er svært viktig. Skog kan dersom den drives på en bærekraftig måte være grunnlaget for en lokal verdiskapning. Samtidig har skogen en viktig funksjon i forbindelse med matvare produksjon, skogen gir lett tilgang på brensel, skog og vegetasjon gir en bedre og mer stabil vannforsyning og skog og vegetasjon reduserer erosjon. Skog er også mye brukt i kombinasjon med jordbruksproduksjon, agro-forestry, og skogen blir i mange kulturer sett på som et svært viktig spiskammer.

NORSKOG er av den oppfatning at det norske skogbruksmiljøet har en betydelig kompetanse og erfaring når det gjelder å utnytte skogens ressurser på en bærekraftig måte til verdiskaping som igjen kan være med på å gi bedre levekår. Dette er kompetanse og erfaring som også kan brukes i de land som er sentrale for norsk bistand.

NORSKOG var i 2002 involvert i flere internasjonale prosjekter. I Belize i Mellom-Amerika deltok vi i et prosjekt med fokus på skogforvaltning i områder med store skader etter barkbille angrep. I Honduras deltok også NORSKOG på et prosjekt som ble startet opp på grunn av store insektangrep i furuskogen i denne regionen. I Russland gjennomførte NORSKOG et prosjekt innen trebearbeidende industri der nye produkter og markedsstrategier ble skissert.

UTMARKSPROSJEKTET

Utmarksprosjektet "Naturbasert Reiseliv – fra hobby til næring" ble startet opp i februar 2002. Finansiering fra SND og Skogtiltaksfondet gjorde det mulig å sette en person til å drifte prosjektet. Et introduksjonsmøte på Olavsgård Hotell i februar avdekket stor interesse for prosjektet, og 40 deltakere meldte seg på prosjektet etter møtet.

Deltakerne ble deretter delt i fire grupper, basert på eiendomsstørrelse, geografisk plassering og ressursgrunnlag. Målet med prosjektet er å skape et nettverk av aktører innen utmarksnæring. Gjennom møtevirksomhet, seminarer og fagekskursjoner skal vi øke kompetansenivået til deltakerne og gjøre dem i stand til å utvikle det næringspotensialet som ligger i utmarka. Alle gruppene har vært gjennom møter, og det har vært arrangert en tur og et seminar med utmarksrelatert tema. Interessen er stor, og mange spennende produkter er i emning. Hovedsakelig dreier det seg om jakt- og fiskerelaterte produkter. I tillegg er det flere som driver med hytter og andre former for overnatting og servering. Et mangfold av produkter vil i løpet av prosjektperioden se dagens lys. Prosjektet skal også gjøre utmarksproduktene lettere tilgjengelig for kundene. Gjennom riktig markedsføring og større fokus på utmarksnæringen i media vil vi forbedre folks kjennskap til norske utmarksprodukter og øke viljen til å feriere i eget land. Prosjektet avsluttes høsten 2004.

NORSKOG har i løpet av 2002 bekreftet sin evne til å være foran og tenke nytt gjennom sin utmarkssatsing. Arrangementer som møtet på Olavsgård, utmarksgruppene og et seminar på Gardermoen i regi av Norges Forskningsråd og NORSKOG, viser at NORSKOG er ansett som en viktig aktør i markedet.

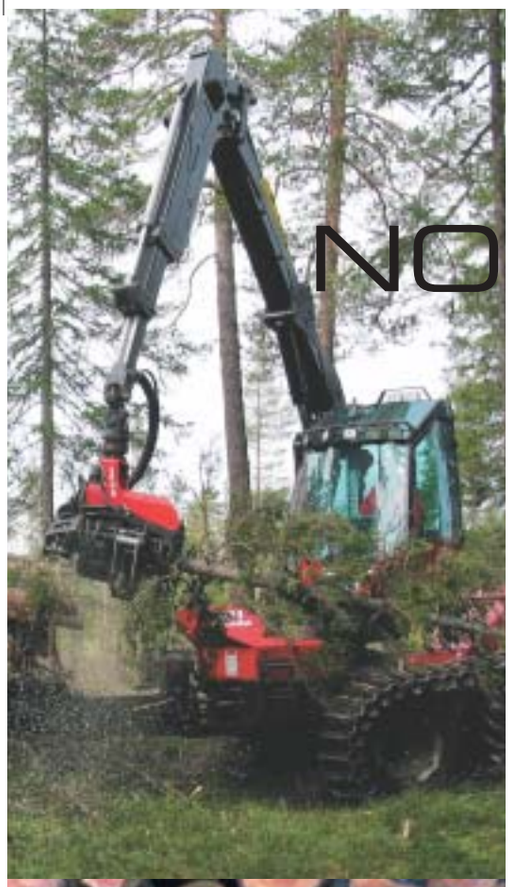

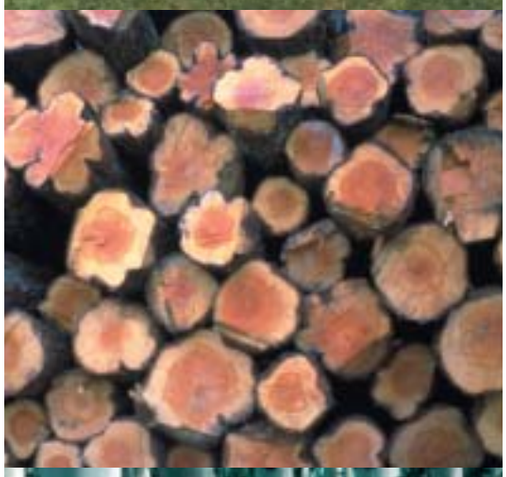

NORTØMMER AS

NORTØMMER AS hadde i år 2002 en bemanningsøkning på 1 stilling. Selskapet har åtte ansatte (7,5 årsverk) ved årets utgang. Vi har lagt bak oss ytterligere et positivt år, både med hensyn på omsatt volum, økonomi og arbeid for å tilpasse oss økte markedskrav.

AVVIRKNINGEN I NORGE 2002
Norske skogeiere avvirket i 2002 anslagsvis 7,5 millioner kubikkmeter tømmer for salg til industrien. Dette er en nedgang fra 2001 da det ble avvirket 7,7 millioner kubikkmeter. Bakgrunnen for den negative avvirkningsutviklingen, sett i forhold til fjoråret, er i første rekke en begrenset avsetning på massevirke. Som igjen skyldes et svakt marked for treforedlingsindustriens produkter.

NORTØMMERS VIRKSOMHET I 2002
NORTØMMER AS omsatte 510 000 m3 tømmer i året 2002. Dette er en økning på 18% sammenlignet med fjoråret. Volumøkningen kan forklares med en markant økning i sagtømmerleveranser. NORTØMMER har nå en andel på 43% sagtømmer av totalvolumet, mot tidligere 33%. I det siste året ble 46 % av årsvolumet innmålt i første halvår og 54% i andre halvår. En slik fordeling av tømmerleveranser over året er i tråd med industriens ønsker og viser at NORTØMMERs leverandører er tilpasningsdyktige. Den stadig positive utviklingen i omsatt volum gjennom NORTØMMER AS viser at selskapet fortsatt fyller en viktig posisjon i markedet. Vi forventer fortsatt en økning i omsatt volum i kommende år.

Figuren nedenfor viser relativ utvikling i omsatt volum gjennom NORTØMMER AS i forhold til omsatt volum i Norge. 1998 er satt til 100%.

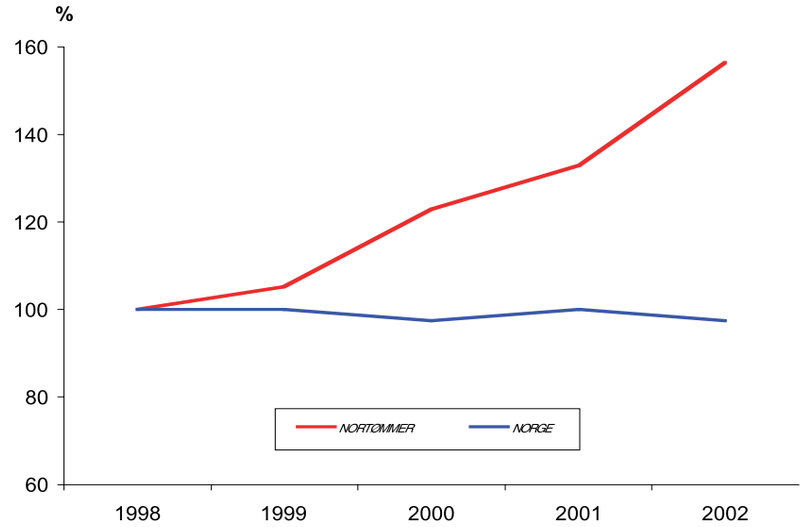

skoginfo.no as

skoginfo.no er en portal for skog- og utmarksnæringen i Norge. Portalen er heleid av NORSKOG, og ble lansert i august 2000.

Portalen er delt mellom en nyhetsdel og en omfattende markedsplass for omsetning av varer og tjenester innen skog- og utmarksnæring. Nyhetsdelen oppdateres daglig med nyheter fra både nasjonale og regionale aviser og nyhetsmedier. I tillegg publiseres stoff fra egen redaksjon.

På den søkbare markedsplassen kan besøkende selv publisere rubrikkannonser for egne tilbud og produkter. Disse annonsene har vist seg å fungere godt, særlig i forhold til omsetning av jaktterreng.

I februar 2002 relanserte vi skoginfo.no i et nytt design, samtidig som vi byttet leverandør av publiseringsverktøy. Den nye løsningen er mer fleksibel, og gir større muligheter enn før. Samtidig får vi bedre statistikk. Temaene kan dermed tilpasses etter hvilke sider folk besøker mest. Nettstedene til NORTØMMER (www.nortommer.no) og NORSKOG (www.norskog.no) styres fra det samme systemet. Dette gjør det enklere og mer effektivt å oppdatere disse sidene.

I september 2002 lanserte vi også en side for eiendomsomsetning på skoginfo.no. Annonser for salg av eiendommer legges ut på nettet, og prospekter kan lastes ned direkte eller bestilles fra NORSKOG. Denne tjenesten førte til en sterk økning av besøket. Over 150 personer lastet ned prospekter fra skoginfo.no.

Besøket på skoginfo.no har hele tiden siden starten i 2000 vært økende. Fra mars 2002 og frem til nyttår hadde vi 75 000 besøkende, som genererte 180 000 treff (se figur).

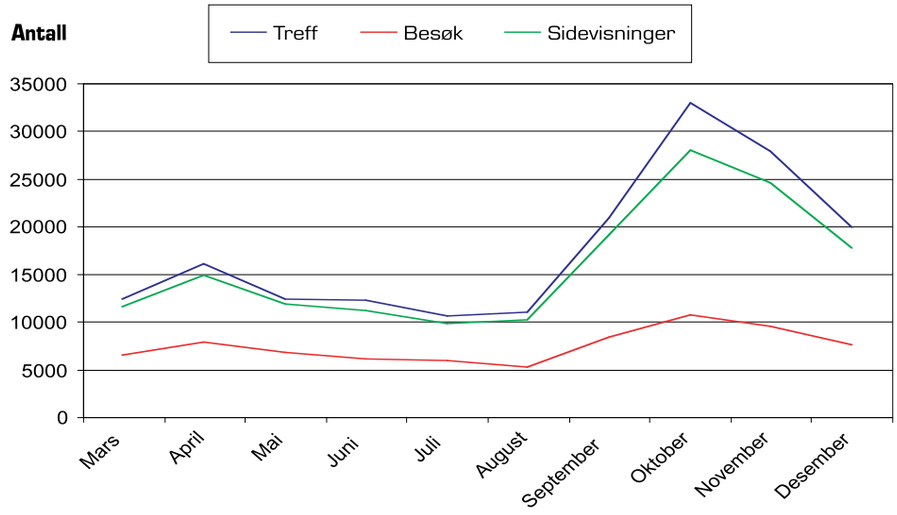

FORAN AS

FORAN AS, Forestry and Nature, har gjennomført sitt tredje driftsår, både på norsk og svensk side. Fundamentet i både FORAN AS og FORAN Sverige AB har vært, og vil fortsatt være, skogbruksplanlegging og rådgivingstjenester knyttet til forvaltning av skog.

FORANs kompetanseprofil er utover det skogfaglige spesielt rettet mot GIS, GPS og IT, mens den for FORAN Sverige AB er mer rettet mot biologi og økologi. Dette har gitt selskapene mulighet til å etablere seg også i andre markeder enn skogbruket. Et eksempel på dette er at FORAN er en bredspektret leverandør av produkter og tjenester til golf. I Sverige har vi også foretatt konsekvensutredninger for Svensk Kjernekraft, samt overtatt planproduksjonen for det Svenske Skogselskapet med et forvaltningsareal på ca. 4,5 mill. da.

Selv om man etablerer seg innen nye markeder vil likevel skogbruksplaner være FORANs viktigste fundament, og utfordringene på dette området blir ikke mindre i tiden fremover. Med synkende tømmerpriser avtar skogarealenes evne til å bære kostnader knyttet til for eksempel skogbruksplan. FORAN har bidratt til økt konkurranse i planmarkedet. Prisene på områdetakster har falt med 30 – 50 % samtidig som produktene er forbedret. Samtidig stilles det høyere krav til skogbruksplaner som styringsverktøy og til mulighetene for å utføre lønnsomhetsanalyser på basis av dataene. Teknologien hjelper oss, men bare til å produsere rasjonelt og til å heve produktstandarden. Skogfaglig kompetanse er fremdeles personavhengig, med tydelige koblinger til teoretisk og praktisk bakgrunn, personlige egenskaper og ikke minst til det nettverket fagmiljøet består av.

Nettverket rundt FORAN AS og FORAN Sverige AB har basis i eierne Glommen Skogeierforening og NORSKOG. I tillegg sysselsetter FORAN-systemet til sammen ca 50 personer. FORAN AS har i tillegg eierinteresser i Kart & Skog og PANskog, og er med dette et av Nordens største kartleggingsselskaper, både generelt og i forhold til spesialområde skog og miljø.

FORAN Sverige AB kjøpte i 2002 oppdragsportefølje og ansatte i konsulentselskapet Hamilton Skog AB. FORAN Sverige AB har dermed nå kontor i Falun, Sundsvall, Knivstad og Borås. Fusjonen er finansiert over drift og påvirker dermed resultatet for 2002.

Omsetningen for FORAN AS har økt fra ca 10 mill kr i 2001, til ca 15 mill kr i 2002. For FORAN Sverige AB har omsetningen økt fra ca 5,5 mill kr i 2001, til ca 10 mill kr i 2002.

Driftsresultatet i FORAN AS ble et underskudd på ca 1 mill kr, mens FORAN Sverige AB oppnådde et driftsresultat på kr 300 000. FORAN AS har de to foregående år levert et resultatregnskap med overskudd. Det er gjort tiltak for å styrke lønnsomheten i 2003.

Målet fremover blir å fortsette utviklingen på bakgrunn av den suksessen vi har hatt, for å møte et marked i sterk endring med produkter og tjenester som bidrar til bedre lønnsomhet og mer rasjonell drift og styring for den enkelte kunde.

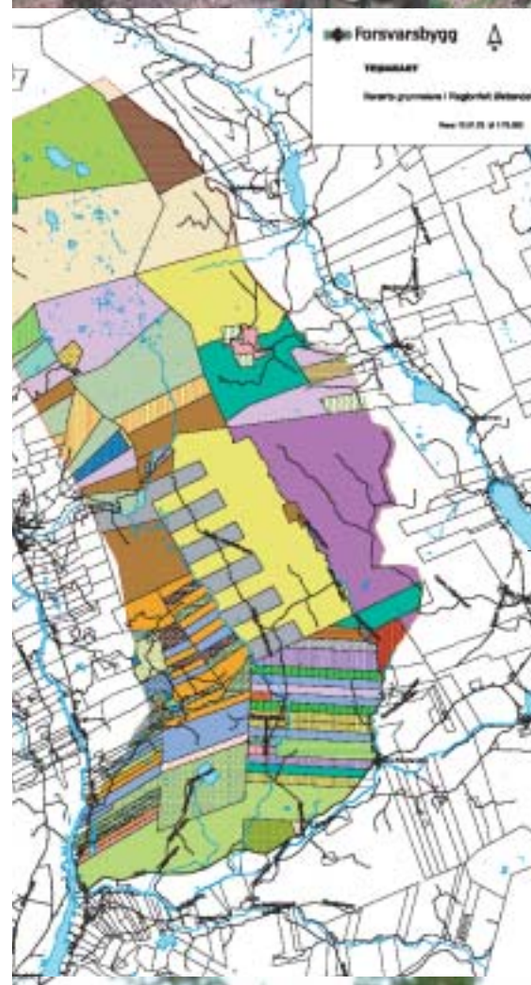

RESULTATREGNSKAP

Morselskap 2002	(i hele tusen) 2001	DRIFTSINNTEKT OG DRIFTSKOSTNAD	Note	Konsern 2002	(i hele tusen) 2001
		DRIFTSINNTEKTER			
16 716	14 399	Salgsinntekter	1	188 587	149 750
1 549	1 544	Avvirkningsavgift		1 550	1 544
1 550	1 450	Tilskudd rentemidler		1 550	1 450
19 815	17 393	SUM DRIFTSINNTEKTER		191 687	152 744
		DRIFTSKOSTNADER			
7 242	5 420	Varekostnader		171 805	136 539
8 688	7 929	Lønns og personalkostnader	2	11 643	10 285
309	313	Avskrivning på varige driftsmidler	4	526	541
3 417	3 401	Andre driftskostnader	2	5 157	4 207
19 656	17 064	SUM DRIFTSKOSTNADER		189 131	151 572
159	329	DRIFTSRESULTAT		2 556	1 172
		Resultatandel tilknyttet selskap		-495	251
		FINANSINNTEKTER OG KOSTNADER			
3 900		Inntekt på investering i datterselskap			
494	277	Renteinntekter		974	836
336	27	Finansinntekter		36	29
-1	-1	Rentekostnader		-37	-7
-105	-83	Finanskostnader		-349	-367
4 624	220	RESULTAT AV FINANSPOSTER		624	491
4 783	549	ORDINÆRT RESULTAT FØR SKATTEKOSTNAD		2 685	1 914
-994	-191	Skattekostnad på ordinært resultat	8	-925	-502
3 789	358	ORDINÆRT RESULTAT		1 760	1 412
3 789	358	ÅRSRESULTAT		1 760	1 412

BALANSE

Morselskap 2002	(i hele tusen) 2001	EIENDELER	Note	Konsern 2002	(i hele tusen) 2001
		ANLEGGSMIDLER			
		SUM IMMATERIELLE EIENDELER			
		VARIGE DRIFTSMIDLER			
331	547	Maskiner, inventar o. l.	4	496	900
331	547	SUM VARIGE DRIFTSMIDLER		496	900
		FINANSIELLE ANLEGGSMIDLER			
5 100	5 100	Investeringer i datterselskap			
0	1	Obligasjoner			1
2 235	235	Investeringer i tilknyttet selskap	5	1 991	486
453	453	Investeringer i andeler	6	453	453
3 207	3 314	Netto pensjonsmidler	3	3 451	3 464
503	418	Andre langsiktige fordringer		504	419
11 498	9 521	SUM FINANSIELLE ANLEGGSMIDL.		6 399	4 823
11 829	10 069	SUM ANLEGGSMIDLER		6 895	5 723
		OMLØPSMIDLER			
		Varebeholdning			350
		FORDRINGER			
4 031	2 477	Kundefordringer	11	26 811	16 843
4 517	880	Fordring selskap i sm konsern			
1 328	436	Utført, ikke fakturert arbeid		1 328	436
2 196	2 134	Andre fordringer		4 037	4 189
12 072	5 928	SUM FORDRINGER		32 176	21 468
		INVESTERINGER			
140	130	Markedsbaserte aksjer	6	141	130
324	404	Aksjefond	6	692	1 013
464	534	SUM INVESTERINGER		833	1 143
1 919	4 793	Bankinnskudd, kontanter o.l	10	7 977	12 440
14 455	11 255	SUM OMLØPSMIDLER		40 986	35 401
26 284	21 324	SUM EIENDELER		47 881	41 124

Morselskap 2002	(i hele tusen) 2001	EGENKAPITAL OG GJELD		Konsern 2002	(i hele tusen) 2001
		INNSKUTT EGENKAPITAL			
1 150	1 150	Felleseid andelskapital		1 150	1 150
1 150	1 150	SUM INNSKUTT EGENKAPITAL		1 150	1 150
		OPPTJENT EGENKAPITAL			
5 581	5 581	Kapital 01.01.		5 581	5 581
2 020	2 020	Tømmerfond		2 020	2 020
12 155	8 366	Annen egenkapital		11 925	10 164
		Udekket tap			
19 756	15 967	SUM OPPTJENT EGENKAPITAL		19 526	17 765
20 906	17 117	SUM EGENKAPITAL	9	20 676	18 915
		GJELD			
		AVSETNING FOR FORPLIKTELSER			
627	608	Utsatt skatt	8	547	595
100	210	Andre avsetn. for forpliktelser		100	210
727	818	SUM AVSETNING FORPLIKTELSER		647	805
		KORTSIKTIG GJELD			
		Kreditorer tømmeromsetning		19 934	15 885
1 013	1 053	Leverandørgjeld		1 959	1 904
975	214	Betalbar skatt	8	976	562
2 346	1 835	Off. avgifter, skattetrekk m.m.		2 869	2 299
316	287	Annen kortsiktig gjeld		820	754
4 650	3 388	SUM KORTSIKTIG GJELD		26 558	21 404
5 377	4 206	SUM GJELD		27 205	22 209
26 284	21 324	SUM GJELD OG EGENKAPITAL		47 881	41 124

NORSKOG KONSERN
KONTANTSTRØMOPPSTILLING 1.1 - 31.12. 2002

Kontantstrømmer fra operasjonelle aktiviteter (i hele tusen)	2002	2001
Resultat før skatt	2 685	1 914
Nedskrevet aksjefond	267	155
Tap ved salg aksjer	72	202
Resultatandel tilknyttet selskap	495	-251
Betalbar skatt	-562	-446
Ordinære avskrivninger	526	541
Forskjellen mellom kostnadsført pensjon og inn-/utbetalinger	13	57
Endring i varer, kundefordringer og leverandørgjeld	-5 514	-423
Endring i andre tidsavgrensningsposter	-304	-561
Netto kontantstrøm fra operasjonelle aktiviteter	-2 322	1 188
Kontantstrømmer fra investeringsaktiviteter		
Investeringer i varige driftsmidler	-122	-310
Salg av varige driftsmidler (salgssum)		
Endring i andre investeringer	-2 020	548
Netto kontantstrøm fra investeringsaktiviteter	-2 142	238
Kontantstrømmer fra finansieringsaktiviteter		
Opptak av ny gjeld (kortsiktig og langsiktig)		
Nedbetaling av gammel gjeld		
Innbetaling av egenkapital		
Tilbakebetaling av egenkapital		
Konsernbidrag		
Utbytte (utbetalt)		
Netto kontantstrøm fra finansieringsaktiviteter	0	0
Netto endring i likvider i året	-4 464	1 426
Kontanter og bankinnskudd pr 1.1	12 440	11 014
Kontanter og bankinnskudd pr 31.12.	7 976	12 440

NOTER TIL ÅRSREGNSKAPET 2002

Note 1 Regnskapsprinsipper
Årsregnskapet er satt opp i samsvar med regnskapsloven av 1998. Det er utarbeidet etter norske regnskapsstandarder.

Hovedregel for vurdering av klassifisering av eiendeler og gjeld
Eiendeler bestemt til varig eie eller bruk er klassifisert som anleggsmidler. Andre eiendeler er klassifisert som omløpsmidler. Fordringer som skal tilbakebetales innen ett år er uansett klassifisert som omløpsmidler. Ved klassifisering av kortsiktig og langsiktig gjeld er analoge kriterier lagt til grunn. Anleggsmidler vurderes til anskaffelseskost, men nedskrives til virkelig verdi når verdifallet forventes ikke å være forbigående. Anleggsmidler med begrenset økonomisk levetid avskrives planmessig.

Omløpsmidler vurderes til laveste av anskaffelseskost og virkelig verdi. Kortsiktig gjeld balanseføres til nominelt mottatt beløp på etableringstidspunktet. Kortsiktig gjeld oppskrives ikke til virkelig verdi som følge av renteendring.

Varige driftsmidler Varige driftsmidler avskrives over forventet økonomisk levetid. Avskrivningene er som hovedregel fordelt lineært over antatt økonomisk levetid.

Aksjer og andeler i tilknyttet selskap og datterselskap
I selskapsregnskapet er aksjer i datterselskaper og tilknyttede selskaper vurdert til kostmetoden. I konsernregnskapet er tilknyttet selskap vurdert etter kostmetoden.

Eiendeler i felles kontrollert virksomhet I selskapsregnskapet er eiendeler i felleskontrollert virksomhet vurdert til kostmetoden. I konsernregnskapet er felleskontrollert virksomhet vurdert til egenkapitalmetoden.

Andre andeler Vurdert til kostpris.

Aksjer i andre selskaper (omløpsaksjer) Aksjer vurderes til laveste verdi av kostpris og markedsverdi.

Varer Varelager er vurdert til anskaffelseskost.

Fordringer Kundefordringer og andre fordringer oppføres til pålydende, med fradrag for tapsavsetninger.

Prosjektarbeider Regningsarbeider føres løpende til inntekt.

Pensjoner Ved regnskapsføring av pensjon er lineær opptjeningsprofil og forventet sluttlønn som opptjeningsgrunnlag lagt til grunn. Estimatavvik og planendringer amortiseres over forventet gjenværende opptjeningstid i den grad de overstiger 10% av den største av pensjonsforpliktelsene og pensjonsmidlene (korridor). Arbeidsgiveravgift er inkludert i tallene.

Skatter Skatter kostnadsføres når de påløper, det vil si at skattekostnaden er knyttet til det regnskapsmessige resultat før skatt. Skattekostnaden består av betalbar skatt (skatt på årets skattepliktige inntekt) og endring i netto utsatt skatt. Utsatt skatt og utsatt skattefordel er presentert netto i balansen.

Offentlige tilskudd Selskapet har mottatt sentralt inntrukne rentemidler som offentlige tilskudd de tre siste år.

Avvirkningsavgift 6 medlemmer har ikke betalt avvirkningsavgift for 2002.

Note 2 Lønnskostnader og godtgjørelser.
Konsernet har 26 ansatte

(i hele tusen kr)	2002 NORSKOG	2001 NORSKOG	2002 KONSERN	2001 KONSERN
Lønninger	7 289	6 384	9 667	8 465
Arbeidsgiveravgift	1 044	972	1 400	1 265
Pensjonsk.betalt	158	410	224	524
Andre ytelser	197	162	352	31
	8 688	7 928	11 643	10 285

Ytelser til ledende personer og styret

(i hele tusen kr)				
Lønnskostnader	1 118	1 120	1 633	1 620
Pensjonsk.betalt	70	66	105	99
Andre godtgjørelser	127	107	129	112

Ansatte har lån i selskapet på til sammen kr 503.538,-.
Disse lånene avdras over 4 år. Renten er 6 %.

Revisor

Revisjonshonorar morselskap	38
Øvrige tjenester morselskap	15
Sum	53
Revisjonshonorar konsernet samlet	52
Øvrige tjenester konsernet samlet	28
Sum	80

Note 3 Pensjonskostnader, -midler og –forpliktelser
Konsernet har pensjonsordninger som omfatter i alt 23 personer. Ordningene gir rett til definerte fremtidige ytelser. Disse er i hovedsak avhengig av antall opptjeningsår, lønnsnivå ved oppnådd pensjonsalder og størrelsen på ytelsene fra folketrygden. Den kollektive pensjonsavtalen er finansiert ved fondsoppbygning organisert i et forsikringsselskap.

(i hele tusen kr)	NORSKOG	KONSERN
Netto pensjonsmidler 01.01	3 313,6	3 464,1
Nåverdi av årets pensjonsopptjening	-385,7	-506,6
Rentekostnad av pensjonsforpliktelsen	-347,7	-368,4
Avkastning på pensjonsmidler	596,5	630,1
Estimatsendring	-20,7	-26,6
Betalt premie	50,9	258,6
Netto pensjonsmidler 31.12	3 206,9	3 451,2

Økonomiske forutsetninger	
Diskonteringsrente	6 %
Årlig lønnsvekst	3 %
Forventet avkastning på fondsmidler	7,5 %
Årlig G regulering	3 %

Som aktuarmessige forutsetninger for demografiske faktorer og avgang er lagt til grunn vanlige benyttede forutsetninger innen forsikring.

Note 4 Varige driftsmidler

(i hele tusen)	NORSKOG	KONSERN
Anskaffelseskost pr 1.1.	5 948	6 685
Tilgang	93	122
Avgang	-	-
Sum kostpris	6 041	6 807
Akkumulerte avskrivninger 31.12	-5 710	-6 311
Bokført verdi 31.12	331	496
Årest ordinære avskrivninger	309	526
Prosenter for avskrivninger 10-33%		

Note 5 Datterselskap, tilknyttet selskap m.v.
(i hele tusen)

Anleggsmidler	Anskaffelseskost	Balanse–ført verdi	Eier-andel	Resultat 100%	Egenkapital 100%
NORTØMMER AS	5 000	5 000	100%	2 074	5 061
Norsk Skogsertifisering**)	50	-	100%	-	50
skoginfo.no**)	100	100	100%	-254	2
FORAN AS*)	2 205	2 205	50%	-990	4 528
Norwegian Forestry Group	30	30	20%	-48	103

*) Konsernregnskapet:

Kostpris aksjer i FORAN AS	2 205
Tilført verdi 31.12.01	251
Årets resultatandel	-495
Bokført verdi FORAN AS	1 961
Kostpris Norwegian Forestry Group	30
Bokført verdi konsernet 31.12.02	1 991

**) Morselskapet vil på ordinær generalforsamling beslutte å øke aksjekapitalen i Norsk Skogsertifisering AS fra kr 50.000,- til kr 100.000,- ved konvertering av gjeld. Tilsvarende vil det i skoginfo.no as bli kapitalutvidelse fra kr 100.000,- til kr 300.000,- ved konvertering av gjeld.

Note 6 Aksjer og andeler i andre selskaper (morselskap og konsern)
Foreningen hadde pr. 31.12 følgende aksjer i andre selskaper:

(i hele tusen)	Selskapets aksjekapital	Antall aksjer	Pålydende	Verdi i balansen
Markedsbaserte aksjer:				
Orkla as A-aksje	1 233 334	48	6,25	2
Norske Skogindustrier A	7 642 220	12	20	2
Norske Skogindustrier B	0	2	20	0
Moelven Bruk	356 722	10	5	0
Skog-Data	1 500	83	1 000	116
Norway Mapping Group	70	10	1 000	10
Pinus AS		100		10
Sum aksjer				**140**

Aksjefond	Norskog	Konsern
DnB ASA Aksjeindeksobligasjon	350	350
K-internationalt aksjefond kostpris	-	500
K-aksjepensjon	-	250
Sum kostpris	350	1 100
Nedskrevet verdi	-26	-408
Bokført til markedsverdi	**324**	**692**

Andeler:			
Ringerike Næringsforum BA			1
Skogbrukets Kurssenter	113	4 000	452
Sum andeler			**453**

Note 7 Mellomværende med selskap i samme konsern (morselskap)
(i hele tusen)

	2002	2001
NORTØMMER AS	3 905	46
skoginfo.no as	335	770
Norsk Skogsertifisering AS	277	64
Sum konsernfordringer	**4 517**	**880**

Note 8 Skatt

(i hele tusen)	NORSKOG	KONSERN
Resultat før skatt	4 783	2 685
Resultat andel tilknyttet selskap		495
Mottatt konsernbidrag regnskap	-3 900	-
Regnskapsmessig tap verdipapirer	72	72
Skattemessig tap verdipapirer	-168	-168
Permanente forskjeller	-	7
Endring midlertidige forskjeller	3	-1
Nedskrevet aksjefond	26	267
Mottatt konsernbidrag med skatteeffekt	2 841	-
Årets skattegrunnlag	3 657	3 357
Aksjeutbytte m/rett til godtgjørelse	-333	-33
Endelig skattegrunnlag	3 324	3 324
28% skatt	931	931
Årets skattekostnad består av:		
Formuesskatt	45	44
For mye avsatt skatt tidligere år		-2
Årets betalbare skatt	931	931
Sum betalbar skatt	**976**	**973**
Endring utsatt skatt	18	-48
Total skattekostnad	**994**	**925**
Betalbar skatt balanse:		
Årets betalbare skatt	976	976
Rest ikke ført bort tidligere år	-	-
Sum betalbar skatt balanse	**976**	**976**

Spesifikk grunnlag utsatt skatt (morselskap)

	2002	2001	Endring
Varige driftsmidler	-691	-685	-6
Kundefordringer	-100	-100	-
Regnskapsmessige avsetninger	-100	-210	110
Pensjon	3 207	3 314	-107
Endring midlertidige forskjeller	2 316	2 319	-3
Fremførbart underskudd	-	-	
Aksjer	-76	-146	
Grunnlag utsatt skattfordel/utsatt skatt	2 240	2 173	
28% Utsatt skattfordel/utsatt skatt	627	608	19

Spesifikk grunnlag utsatt skatt (konsern)

	2002	2001	Endring
Varige driftsmidler	-838	-742	-96
Kundefordringer	-100	-100	-
Regnskapsmessige avsetninger	-100	-210	110
Pensjon	3 451	3 464	-13
Endring midlertidige forskjeller	2 413	2 412	1
Aksjer	-458	-287	
Grunnlag utsatt skatt/utsatt skattfordel	1 955	2 125	
28% utsatt skattfordel/utsatt skatt	547	595	-48

Note 9 Egenkapital
(i hele tusen)
Morselskap

	Felleseid andelskapital	Kapital 01.01	Tømmerfond	Annen egenkapital	Sum egenkapital
Egenkapital pr 31.12.2001	1 150	5 581	2 020	8 366	17 117
Årsresultat				3 789	3 789
Egenkapital pr 31.12.2002	1 150	5 581	2 020	12 155	20 906
Konsern					
Egenkapital pr 31.12.2001	1 150	5 581	2 020	10 164	18 915
Årsresultat				1 760	1 760
Egenkapital pr 31.12.2002	1 150	5 581	2 020	11 924	20 675

Note 10 Bundne skattetrekksmidler
Av bankinnskudd er bundet i skattetrekksmidler kr 501.893,-

Note 11 Pantstillelser

Pantobligasjon pålydende	2 000 000
Kundefordringer stillet som sikkerhet	4 030 699

Til Generalforsamlingen i NORSKOG

REVISJONSBERETNING FOR 2002

Vi har revidert årsregnskapet for NORSKOG for regnskapsåret 2002, som viser et **overskudd på kr 3.788.630,- for morselskapet og et årsoverskudd på kr 1.760,040,- for konsernet.** Vi har også revidert opplysningene i årsberetningen om årsregnskapet, forutsetningen om fortsatt drift og forslaget til anvendelse av overskuddet. Årsregnskapet består av resultatregnskap, balanse, kontantstrømoppstilling, noteopplysninger og konsernregnskap, Årsregnskapet og årsberetningen er avgitt av selskapets styre og daglig leder. Vår oppgave er å uttale oss om årsregnskapet og øvrige forhold i henhold til revisorlovens krav.

Vi har utført revisjonen i samsvar med revisorloven og god revisjonsskikk i Norge. God revisjonsskikk krever at vi planlegger og utfører revisjonen for å oppnå betryggende sikkerhet for at årsregnskapet ikke inneholder vesentlig feilinformasjon. Revisjon omfatter kontroll av utvalgte deler av materialet som underbygger informasjonen i årsregnskapet vurdering av de benyttede regnskapsprinsipper og vesentlige regnskapsestimater samt vurdering av innholdet i og presentasjonen av årsregnskapet. I den grad det følger av god revisjonsskikk, omfatter revisjon også en gjennomgåelse av selskapets formuesforvaltning og regnskaps- og intern kontrollsystemer, Vi mener at vår revisjon gir et forsvarlig grunnlag for vår uttalelse.

Vi mener at

- årsregnskapet er avgitt i samsvar med lov og forskrifter og gir et uttrykk for selskapets og konsernets økonomiske stilling 31. desember 2002 og for resultatet og kontantstrømmene i regnskapsåret i overensstemmelse med god regnskapsskikk i Norge
- ledelsen har oppfylt sin plikt til å sørge for ordentlig og oversiktlig registrering og dokumentasjon av regnskapsopplysninger i samsvar med lov og god regnskapsskikk i Norge
- opplysningene i årsberetningen om årsregnskapet, forutsetningen om fortsatt drift og forslaget til anvendelse av overskuddet er konsistente med årsregnskapet og er i samsvar med lov og forskrifter.

Oslo 25 april 2003

Dybwad Revisjon DA

Kjell Storeide
Statsautorisert revisor

ADRESSELISTE

Navn	Tittel	Tlf. / Int.	Mobil	E-post
NORSKOG	**Sentralbord**	**22 51 89 00**		**firmapost@norskog.no**
Aasaaren, Øystein	Internasjonal konsulent	49	91 35 48 10	oystein.aasaaren@norskog.no
Bergsaker, Erling	Skogsjef	40	91 51 14 67	erling.bergsaker@norskog.no
Brennodden, Rolf	Skogkonsulent	62 43 53 65	41 43 36 80	rolf.brennodden@foran.as
Borg, Pia	Naturforvalter	51	90 63 92 24	pia.borg@norskog.no
Christensen, Haaken M.	Utmarkskonsulent	50	99 79 76 00	haaken.christensen@norskog.no
Day, Campbell	Internasjonal konsulent	48	90 85 66 40	campbell.day@norskog.no
Erlandsen, Randi	Regnskapssekretær	13	91 64 73 51	randi.erlandsen@norskog.no
Gislesen, Kari	Sekretær	15		kari.gislesen@norskog.no
Gotaas, Paul	Utviklingssjef		90 79 68 07	
Grønli, Kjersti	Regnskapssekretær	19	92 26 45 76	kjersti.gronli@norskog.no
Jonmeister, Tobias	IT-konsulent	53	90 64 68 83	tobias.jonmeister@norskog.no
Kolstad, Jens	Skogkonsulent	45	91 33 54 85	jens.kolstad@norskog.no
Lagethon, Erik	Næringspolitisk konsulent	18	90 97 26 83	erik.lagethon@norskog.no
Lindemann, Fredrik	Skogkonsulent	42	92 03 16 16	fredrik.lindeman@norskog.no
Nyborg, Olga (Nenna)	Sekretær	14		olga.nyborg@norskog.no
Nøkleholm, Gaute	Næringspolitisk sjef	20	41 44 29 92	gaute.nokleholm@norskog.no
Olsson, Anders	Internasjonal konsulent			anders_olsson45@hotmail.com
Rørå, Arne	Adm. direktør	11	91 33 59 14	arne.roraa@norskog.no
Sibbern, C. C.	Skogkonsulent	75	95 26 67 70	cc.sibbern@norskog.no
Sørlie, Karin	Kontorsjef	12		karin.sorlie@norskog.no
Sverdrup-Thygeson, Anne	Økolog	47	97 59 21 55	anne.s.thygeson@norskog.no
NORTØMMER AS	**Sentralbord**	**22 51 89 35**		
Bakken, Håkon	Daglig leder	30	90 59 68 02	haakon.bakken@nortommer.no
Christiansen, Fredrik B.	Tømmermegler	32	93 25 83 10	fredrik.christiansen@nortommer.no
Herland, Erling	Oppgjørsansvarlig	62 40 93 00	91 51 84 43	erling.herland@nortommer.no
Husum, Thomas	Tømmermegler	36	90 60 52 04	thomas.husum@nortommer.no
Opsahl, Ole Narve	Tømmermegler	31	90 16 40 67	narve.opsahl@nortommer.no
Skavås, Torill	Tømmersekretær	33	41 42 63 74	torill.skavaas@nortommer.no
Solberg, Fridtjof	Tømmermegler	62 82 81 12	91 62 51 44	Fax: 62 82 81 12
Wimmer, Hans	Tømmermegler	62 40 93 00	91 16 66 60	hans.wimmer@nortommer.no
Foreninga for				
norske småkraftverk	**Sentralbord**	**22 51 89 00**		**sentralbord@norskog.no**
Lagethon, Erik	Næringspolitisk konsulent	18	90 97 26 83	erik.lagethon@norskog.no
Skeie, Olav	Rådgiver		90 15 11 50	olav.skeie@norskog.no
FORAN AS (Oslo)	**Sentralbord**	**22 51 89 60**		
Grindflek, Guttorm	Skogplanlegger	68	99 04 68 10	guttorm.grindflek@foran.as
Johansson, Knut	Daglig leder	70	97 50 16 79	knut.johansson@foran.as
Moen, Atle Dale	Skogplanlegger	62	41 57 51 74	atle.d-moen@foran.as
Nielsen, Morten	Driftssjef	64	97 70 36 66	morten.nielsen@foran.as
Nilsen, Jan Arild	Skogplanlegger	71	41 57 51 90	jan.arild.nilsen@foran.as
FORAN AS (Elverum)	**Sentralbord**	**62 43 53 00**		
Hammer, Per Kr.	Driftssjef	62 43 53 40	90 12 92 24	per-kristian.hammer@foran.as
Berntsen, Ola	Skogplanlegger	62 43 53 66	94 42 40 75	ola.berntsen@foran.as
Bie-Larsen, Simen	Skogplanlegger	62 81 20 13	90 77 07 67	simen.bie-larsen@foran.as
Dahl, Per	Skogplanlegger	62 43 53 42	90 77 27 13	per.dahl@foran.as
Holtmoen, Kåre	Skogplanlegger	62 43 53 45	90 77 07 68	kaare.holtmoen@foran.as
Løvberg, Arne	Skogplanlegger	62 43 53 46	94 17 37 95	arne.lovberg@foran.as
Myrberget, Ola	Skogplanlegger	62 43 53 67	94 40 62 40	ola.myrberget@foran.as
Nergård, Jørgen	Skogplanlegger	62 43 53 41	90 77 27 14	jorgen.nergard@foran.as
FORAN Sverige AB				
Andersson, Peter	Daglig leder	+ 46 70 59 30 596		

ORGANISASJONEN

Tillitsvalgte i 2002
Styret hadde følgende sammensetning:

STYRET	NAVN	BOSTEDSKOMMUNE
Styreleder	Anders Kiær	Stor-Elvdal
Nestleder	Per Hembre	Meråker
Styremedlem	Johan Ellingsen	Enebakk
Styremedlem	N. Lorentz Sæthern	Eidskog
Styremedlem	Erik Toverud	Hurdal
Varamedlem	Haaken W. Mathiesen	Stor-Elvdal
Varamedlem	Benthe Løvenskiold Kveseth	Grue

Valgkomiteen hadde følgende sammensetning:

Formann	Per Getz	Steinkjer
	Bjørn N. Toverud	Aurskog-Høland
	Rolf Hatlinghus	Ringerike

Distriktstyrene hadde følgende sammensetning:

DISTRIKT	NAVN	BOSTEDSKOMMUNE
Midt-Norge	Anders Børstad, *formann*	Verdal
	Frithjof Plahte jr.	Bindal
	Per Getz	Steinkjer
Hedmark	Jens Christian Delphin *formann*	Kongsvinger
	Jørgen J. Mathiesen	Kongsvinger
	Haaken W. Mathiesen	Storelvdal
	Ole Erik Sjølie	Rena
	Varamedlemmer:	
	Olaf Ilsaas	Åmot
	Thorvald Løvenskiold	Kongsvinger
Østfold og Akershus	Andreas Wessel, *formann*	Nittedal
	Arnt Astrup	Rømskog
	Haaken Eric Mathiesen	Eidsvoll
	Hans Henrik Høibraaten	Eidsvoll
	Varamedlemmer:	
	Jacob Natvig	Aremark
	Mads Wiel	Aurskog-Høland
Vestfold/ Buskerud/ Oppland	Hans Olsen Rustand *formann*	Ringerike
	Anne Løvenskiold	Ringerike
	Wilhelm Mustad	Oslo
	Varamedlemmer:	
	Erich M. Mathiesen	Hurum
Telemark/Agder	Jan-Petter Enger, *formann*	Skien
	Per Rinde	Drangedal
	Knut Olav Sannes	Drangedal
Vestlandet	Christen Knagenhjelm *formann*	Sogndal
	Gjert Heiberg	Sogndal

REPRESENTASJON

NORSKOG har oppnevnt et stort antall personer som organisasjonens representanter i sentrale og mer regionale råd og utvalg. Årsmeldingen gir oversikt over sentralt oppnevnte representanter pr. 31.12.02:

Det norske Skogselskap, Representantskapet: Arne Rørå

Eidsvold Værks Skogpris: Erling Bergsaker

Eierstyret for skogbrukets planprogrammer (Pinus AS): Styreleder: Erling Bergsaker, styremedlem: Knut Johansson

Miljøregistrering i Skog (MiS), referansegruppa: Anne Sverdrup-Thygeson

Norsk institutt for jord- og skogkartlegging (NIJOS), Rådet: Arne Rørå

Fellesutvalg for norsk tømmermåling (FUNT): Håkon Bakken

Norsk Virkesmåling: styremedlem: Håkon Bakken

Norsk Virkesmåling: representantskapet: Fredrik Christiansen

Norges Forskningsråd, Programstyret for forskningsprogrammet; Skog, ressurser og verdiskapning: Arne Rørå

Utviklingsfondet for skogbruket: Arne Rørå

Rentemiddelutvalget: Erling Bergsaker

Skogtiltaksfondet: Erling Bergsaker

Norsk institutt for skogforskning (SKOGFORSK), vararepresentant i styret: Arne Rørå

Norsk institutt for skogforskning (SKOGFORSK), fagrådet: Arne Rørå

Norwegian Forestry Group AS, styremedlem: Erling Bergsaker

Sentralt barskogutvalg: Rolf Hatlinghus

Regionalt barskogutvalg for Midt-Norge: Trygve Ebbing

Regionalt barskogutvalg for Vest-Norge: Gjert Heiberg

Regionalt barskogutvalg for Øst-Norge: Erling Bergsaker

Rådgivende regionalt rovviltutvalg i Akershus: Bjørn Toverud

Skogbrukets Kursinstitutt: Gjert Heiberg

Skogbrukets Kursinstitutt, Samarbeidsutvalget for Lære med skogen: Gaute Nøkleholm

Skogbrukets Kurssenter A/L: Niels Thomas Burchardt

Skogeierskolen: Jens Kolstad

WWF-Norge, Representantskapet: Arne Rørå

FORAN AS, styreleder: Arne Rørå

NORTØMMER AS, styreleder: Arne Rørå, styremedlemmer: Bjørn N. Toverud, Gunnar Gundersen, Per Hembre, Håkon Bakken, Ole Fredrik Anker-Rasch og N Lorentz Sæthern

skoginfo as, styreleder: Anders Kiær, styremedlemmer: Johan Ellingsen, Erik Toverud, Per Hembre og N. Lorentz Sæthern

Norsk Skogsertifisering AS, styreleder: Arne Rørå, styremedlemmer: Jens Kolstad, N Lorentz Sæthern og Johan Ellingsen

Foreninga for norske småkraftverk: styreleder Anders Kiær, styremedlemmer Arne Rørå, Trygve Ebbing og Andreas Wessel

VEDTEKTER

Norsk Skogbruksforening
NORSKOG Stiftet 24.august 1950
VEDTEKTER Vedtatt 28.april 2000

§ 1 FORETAK
NORSKOG - Norsk Skogbruksforening (heretter kalt NORSKOG), er et foretak med begrenset ansvar, vekslende kapital og medlemstall. For foretakets forpliktelser hefter medlemmene bare med sine eventuelle andelsinnskudd. Andelsinnskuddets størrelse fastsettes av årsmøte.

§ 2 FORMÅL
NORSKOG har til formål:
a) å samle grunneiere til næringspolitisk samarbeid for skognæringen og virksomhet i tilknytning til medlemmenes eiendomsressurser.
b) å fremme en sunn økonomisk utvikling innen den totale forvaltning av en eiendom basert på en sterk eiendomsrett.
c) å tilby medlemmene en konkurransedyktig pris på skogprodukter. NORSKOG skal arbeide for en mest mulig rasjonell og kostnadseffektiv struktur på omsetningen av skogprodukter.
d) å tilby medlemmene konkurransedyktige priser på høyt kvalifisert konsulentbistand, ressurskartlegging og informasjon i deres næringsvirksomhet.
e) NORSKOG kan ved innskudd eller på annen måte stifte og delta i foretak både nasjonalt og internasjonalt av betydning for å fremme medlemmens og NORSKOGs formål.

§ 3 MEDLEMMER
Som medlemmer av NORSKOG opptas:
1) Alle som eier skog og/eller utmark.
2) Medlemmer kan oppretthold sitt medlemsskap også etter at de har overdratt eiendommen til andre. Kontingenten til NORSKOG fastsettes av styret.
3) Personer og juridiske enheter med tilknytning og interesse for skog- og utmarksnæring kan innvilges medlemskap. Søknaden(e) behandles individuelt av styret. Denne medlems-gruppen har møterett, men ikke stemmerett på foreningens årsmøte. Kontingenten fastsettes av styret.

Ved søknad om medlemskap må det gis oppgave over hele det produktive skogareal av høy, middels og lav bonitet, uproduktive arealer som uproduktiv skog, båndlagte arealer, fjell, myr, etc., samt opplysning om normal avvirkning. Ved annet grunnlag for medlemsavgift fastsettes denne av styret.

Nye medlemmer må godkjennes av styret. Utmeldelse av NORSKOG må skje skriftlig med minst 4 måneders varsel til utgangen av et kalenderår. Medlem som har handlet i strid med NORSKOGs formål, eller med dens vedtekter eller bestemmelser truffet i henhold til dem, kan ekskluderes ved beslutning av styret. Beslutningen kan innankes for årsmøtet. Medlem som trer ut av NORSKOG har intet krav på NORSKOGs midler utover eventuelt innbetalt andelskapital. Ved oppløsning gjelder forøvrig bestemmelsene i § 12.

§ 4 MEDLEMSPLIKTER
Medlemmer av NORSKOG plikter å omsette gjennom NORSKOG en så stor del av sin årlige avvirkning som årsmøtet til enhver tid fastsetter. I særlig tilfelle kan styret gjøre unntak fra denne bestemmelse.
Årsmøtet 23.april 1998 opphevet denne paragrafen i sin helhet.

§ 5 TØMMERFOND
NORSKOGs tømmerfond er etablert som sikkerhet for tømmeromsetningen. Fondets midler kan ikke omdisponeres uten årsmøtets samtykke.

§ 6 AVVIRKNINGSAVGIFT
Medlemmene skal betale en årlig avvirkningsavgift til NORSKOG. Avvirkningsavgiften og dens beregningsgrunnlag fastsettes av årsmøtet etter forslag fra styret. Avgiften kan graderes. I særlige tilfelle kan styret gjøre unntak fra bestemmelsen om beregning av avgiften og fra satsene for den. Årets avvirkningsavgift skal innbetales innen 1.juni.

§ 7 STYRE
NORSKOGs styre består av 5 styremedlemmer med 2 varamedlemmer som velges på årsmøte for 2 år av gangen. Hvert år uttrer vekselvis 2 eller 3 medlemmer og 1 vara-medlem, første gang etter loddtrekning, senere de medlemmer som siden siste valg har fungert lengst. Styrets leder og nestleder velges av årsmøtet for 1 år av gangen, ved særskilt valg. Styremedlemmene skal primært velges blant NORSKOGs medlemmer.

Styret kan oppnevne utvalg av NORSKOGs medlemmer til å behandle særlige saker. Til gyldig styrebeslutning kreves det at styrets leder eller nestleder og minst 2 av de øvrige styremedlemmer er til stede. Alle beslutninger fattes med alminnelig stemmeflertall blant de møtende. Står stemmene likt gjør styreleders stemme utslaget. Hvert av styrets medlemmer kan forlange styremøte avholdt.

NORSKOG forpliktes av styreleder eller nestleder alene, eller av 2 styremedlemmer i fellesskap. Styret kan meddele prokura.

Styret skal lede NORSKOG overensstemmende med vedtekter og årsmøtets beslutninger og gjeldende lover og regler forøvrig. Styret skal ved regelmessige møter nøye følge driften og fremme NORSKOGs interesse og formål. Styret ansetter administrerende direktør. Administrerende direktør har den daglige ledelsen av foreningens virksomhet.

Årsmøtet fastsetter styrets samlede honorar, møte- og reisegodtgjørelse.

§ 8 VALGKOMITE
Årsmøtet velger etter forslag fra styret en valgkomité på 3 medlemmer for 2 år av gangen, idet 1 medlem trer ut hvert år, første og annen gang etter loddtrekning, senere det medlem som siden siste valg har fungert lengst. Årsmøtet velger komitéens leder for 1 år av gangen.

§ 9 ÅRSMØTE
Årsmøte er NORSKOGs høyeste myndighet. Årsmøte er åpent for alle medlemmer. Årsmøte holdes hvert år innen april måneds utgang. Innkalling skjer ved styrets formann med minst 14 dagers varsel i brev til medlemmene. Årsmøte ledes av styreleder eller en av årsmøtet valgt møteleder. På årsmøtet behandles:
1. Styrets beretning om NORSKOGs virksomhet i det forløpne år og årsregnskap, som fremlegges i revidert stand, avsluttet pr. 31. desember. Disponering av årsresultatet etter innstilling fra styret.
2. Styrets forslag til avvirkningsavgift.
3. Valg av
   a) Styre
   b) Leder
   c) Nestleder
   d) Valgkomité og dens leder
   e) Eventuelt valg av ny revisor
4. Fastsettelse av godtgjørelse til styre og revisor
5. Andre saker som er oppført i innkallelsen

Medlem som ikke møter personlig kan stemme ved skriftlig fullmakt til annet medlem eller funksjonær. Alle beslutninger fattes med alminnelig stemmeflertall når ikke vedtektene bestemmer noe annet. Står stemmene likt, gjør styreleders stemme utslaget.

§ 10 EKSTRAORDINÆRT ÅRSMØTE
Ekstraordinært årsmøte holdes etter beslutning av styret, eller når det kreves av minst 10% av stemmeberettigede medlemmer. Ekstraordinært årsmøte innkalles med minst 14 dagers varsel i brev til hvert enkelt medlem. De saker som skal behandles, blir å anføre i innkallelsen. Saker som noe medlem forlanger behandlet på ekstraordinært årsmøte skal tas med i innkallelsen hvis styret har fått skriftlig anmodning om dette innen 14 dager før ekstraordinært årsmøte skal holdes. Ekstraordinært årsmøte ledes av styrets leder eller en møteleder valgt av møtet.

§ 11 MEDLEMSDISTRIKTER
For å styrke den faglige og sosiale kontakten og samarbeid mellom NORSKOG og dens medlemmer og mellom disse innbyrdes, skal medlemmene fortrinnsvis innen hvert fylke eller for en region (flere fylker) utgjøre et distrikt. Distriktet har eget utvalg på 2-4 medlemmer valgt på distriktsårsmøte for to år av gangen. Hvert år uttrer vekselvis 1 eller 2 medlemmer. Distriktsårsmøtet velger utvalgsleder for 1 år av gangen. Valgkomité bestående av 2 medlemmer velges av distriktsårsmøtet.

Distriktsårsmøtet holdes hvert år innen juni måneds utgang. Her skal distriktsutvalget politiske-, organisasjonsmessige og faglige temaer som opptar medlemmene samt avholde valg.

NORSKOGs styre trekker opp retningslinjer for distriktsutvalgets virksomhet. NORSKOG stiller til disposisjon for distriktsutvalgene årlig et beløp til dekning av løpende driftsutgifter innenfor en økonomisk ramme fastsatt av NORSKOGs styre.

§ 12 VEDTEKTSFORANDRINGER
Forslag om forandringer i vedtektene må behandles på årsmøte. Til gyldig vedtak av slik forslag kreves at minst 2/3 av de avgitte stemmer er for forslaget. Det skal stå i innkallingen hva forandringen gjelder.

§ 13 OPPLØSNING
Beslutning om NORSKOGs oppløsning må, for å være gyldig, være fattet med ? flertall av de møtende på årsmøte og gjentas med tilsvarende flertall på første ekstraordinære årsmøte som tidligst kan holdes 1 måned senere.

Styret forestår i så fall avviklingen og treffer bestemmelse om hvorledes det skal forholdes med NORSKOGs arkiv m.m. Besluttes NORSKOG oppløst, skal alle forpliktelser dekkes. Deretter skal eventuelle innbetalte medlemsinnskudd tilbakebetales. Mulig gjenværende formue fordeles på medlemmene i forhold til det antall m^3 trevirke de har levert gjennom foreningen de siste 5 år.

NORSKOG

- KONSULENTAVDELING
- ADMINISTRASJON
- NÆRINGSPOLITISK AVDELING

- SKOGINFO.NO AS 100%
- NORTØMMER AS 100%
- FORAN AS 50%
  - FORAN AB 51%
  - KART OG SKOG AS 33%
- NORWEGIAN FORESTRY GROUP AS 20%
- NORSK SKOGSERTIFISERING AS 100%

KORT OM NORSKOG

- NORSKOG skal bidra med å sikre medlemmenes eiendoms- og disposisjonsrett og arbeide for å videreutvikle økonomien knyttet til virksomhet på medlemmenes eiendommer.
- NORSKOG er til for aktive skog- og utmarkseiere.
- NORSKOG er et av Norges ledende fagmiljøer innen operativ forvaltning av skog- og utmarkseiendommer.
- NORSKOGs 220 medlemmer forvalter mer enn 10 mill. dekar skog og utmarksareal. Medlemmene avvirker ca. 1 mill.m^3 tømmer. Dette tilsvarer ca. 15% av den totale avvirkning i Norge.
- Konsernet er lokalisert i Oslo.
  Årlig omsetning er omlag 192 mill. kr.

NORSKOG
NORSK SKOGBRUKSFORENING

Oslo: (Hovedkontor) Postboks 123 Lilleaker, 0216 Oslo Besøksadresse:
Lilleakerveien 31 b, Tlf: 22 51 89 00, Fax: 22 51 89 10, e-mail: firmapost@norskog.no

Layout og produksjon: Det norske Skogselskap. Trykk: Allkopi. Oslo